Tempo: Instável Temperatura: Elevada. Ventos: Norte a Oeste, fracos e moderados Máxima: 350 (Bangu). Mínima 24.2 (Santa Teresa).

ANO XXXI — N. 9.333

Diario Carioca

RIO DE JANEIRO, SÁBADO, 13 DE DEZEMBRO DE 1958

O Máximo de Jornal no Mínimo de Espaço

Fundador: J. E. de Macedo Soares

Democracia brasileira não periga

Diz Negrão a 'W. Post'

O chanceler Negrão de Lima desmentiu ontem, em telegrama ao "Washington Post and Times Herald", a informação divulgada em editorial dêsse órgão, segundo a qual o Ministro das Relações Exteriores publicara um relatório insinuando que o Brasil seria impelido ao regime totalitário, a menos que recebesse vultoso auxílio das potências ocidentais.

O Ministro do Exterior afirmou que nenhum documento divulgado pelo Itamarati contém aquela insinuação e qualificou de "injustificada" a opinião expressa pelo referido jornal norte-americano, de que a situação econômica e financeira do Brasil constitui um perigo à estabilidade do regime democrático e do Govêrno do presidente Juscelino Kubitschek.

O TELEGRAMA

E' êste, na íntegra, o texto do telegrama enviado pelo Ministro das Relações Exteriores ao "Washington Post and Times Herald":

"Os jornais de hoje, desta capital, publicam um despacho da United Press Internacional em que se transcreve um editorial dessa fôlha, no qual uma injustificada e sombria visão da situação econômica e financeira do Brasil aparece como um perigo à estabilidade do regime democrático e do govêrno do presidente Kubitschek. Ainda mais surpreendente é a sua afirmação contida nesse editorial de que "o Ministro das Relações Exteriores divulgou um relatório insinuando que o Brasil seria irremediàvelmente impelido ao regime totalitário, a menos que receba vultoso auxílio das potências ocidentais". Nenhum documento publicado pelo Ministério das Relações Exteriores apresenta uma declaração dessa natureza. O nosso único propósito tem sido o de ilustrar o fato irretorquível de que o futuro da democracia e da livre emprêsa dependerá muito de sua capacidade de enfrentar o desafio do desenvolvimento econômico. O Brasil, tanto quanto os Estados Unidos, repele a ditadura e o totalitarismo e está determinado a preservar as instituições democráticas e as liberdades fundamentais. Apenas nos limitamos a escolher o caminho da verdade e do realismo, enfrentando fatos que podem não ser agradáveis mas que são básicos para entendimento da atual situação da América Latina. Rogo a êsse prestigioso jornal a gentileza de corrigir a mencionada afirmação do editorial, nêste momento em que novas e mais brilhantes perspectivas se abrem para as relações interamericanas. Atenciosas saudações. (ass.) *Francisco Negrão de Lima*, Ministro de Estado das Relações Exteriores".

RESPOSTA DA NOVACAP

O sr. Vitor Nunes leal, Chefe do Gabinete Civil da Presidência da República, encaminhou, através de ofício de 6 do corrente, ao sr. José Bonifácio, Secretário da Câmara dos Deputados, as informações prestadas pela Companhia Urbanizadora da Nova Capital, relativas ao requerimento n. 3295, de 1958, do sr. Carvalho Neto.

'Keep flying!'

UM jornal de Washington, o "Post and Times Herald", empreendeu uma análise da situação econômica brasileira, à base de conclusões tiradas das recentes intervenções do nosso Augusto Frederico Schmidt na Comissão dos 21. Parece que o tom dessas intervenções teve o efeito de alarmar a opinião pública dos Estados Unidos, não quanto às notórias dificuldades dos países latino-americanos, mas particularmente quanto ao Brasil, apresentado na clássica posição do país à beira do abismo.

A responsabilidade por essa situação, o articulista a carrega sôbre os ombros do govêrno do sr. Kubitschek, que não estaria querendo levar muito a sério o ritmo desproposìtado da inflação, correndo o risco inevitável de adotar certas medidas impopulares. Isso tem uma certa lógica, dadas as sabidas divergências do próprio sr. Schmidt em face da política econômica sustentada até aqui pelo govêrno do sr. Kubitschek. Não seria difícil citar abundantemente o próprio delegado à Comissão, que tem roubado muito tempo às musas para empregá-lo numa crítica franca e às vêzes impiedosa à orientação econômica do Govêrno atual. Isso sem falar no pessemismo do nosso representante, o qual brota talvez das raízes místicas de suas elegias e contamina as suas opiniões sôbre a grave conjuntura brasileira.

SUSTENTAR que — ou os Estados Unidos nos dão os recursos de que necessitamos ou caminharemos para uma solução totalitária — é uma tese perigosa, sobretudo para ser lançada oficialmente no âmbito internacional. Induz obrigatòriamente à conclusão a que chegou o "Post" de que a nossa situação econômica "pode pôr em perigo a estabilidade do govêrno Kubitschek". Para os diplomatas, a franqueza é mais uma arma que uma virtude. Momentos há em que será preciso utilizá-la, mas na dose exata: e esta é um segrêdo dos verdadeiros diplomatas.

Ninguém está percebendo neste país que esteja ameaçada a estabilidade do Govêrno. Acha-se mal informado o jornal americano se supõe que o possível "surto de greves e desordens contra a carestia da vida pode provocar uma intervenção militar". Outra conclusão errada, mas explicável, ante o quadro apolítico apresentado em Washington.

O povo deste país aprendeu que não há nenhum problema grave para o seu destino que possa ser resolvido melhor sob uma ditadura que sob um govêrno legal, fundado na garantia dos direitos dos cidadãos. Perón é o exemplo vivo, falando à imaginação do mais chucro dos brasileiros. Sabemos, além do mais, que os que sugerem uma pausa no processo de desenvolvimento, os partidários do "fechar para balanço", êsses é que ameaçam o govêrno legal, com uma crise incontrolável, industrial, comercial e de desemprêgo.

ESTAMOS todos à bordo de um avião em que os motores rateiam de quando em quando. O pilôto deve procurar um campo de pouso: só o que não pode é parar os motores a fim de que o mecânico faça o consêrto. O sr. Kubitschek, cheio de um otimismo realista, sabe que a pista está um pouco adiante e o remédio é obedecer a voz do instinto: "Keep flying"!

DANTON JOBIM

FURLYNE LÊ DC E SE PREPARA PARA A FESTA DE POUCHARD

O primeiro jornal que Eurlyne Howell viu e leu foi o DIARIO CARIOCA, que estampava uma foto em que a "miss Estados Unidos" aparecia, segundo ela própria exclamou, sofisticada. — Na foto, Eurlyne apreciando, ainda no aeroporto do Galeão, o jornal que a convidou a visitar o Brasil

Durante o coquetel para a entrevista coletiva à imprensa, "miss Estados Unidos" estêve sempre unida à segunda "miss América", que é a Maria Sônia Soares de Araújo, conforme mostra a foto

Hoje no Copa Eurlyne entrega Diors de ouro

— Estou feliz em estar aqui — foram as primeiras palavras (pronunciadas em português) de Eurlyne Howell, "Miss Estados Unidos", ao chegar ontem ao Rio, a convite de Jean Pouchard, colunista social do DC, que programou tal visita em combinação com "Max Factor", e Real Aerovias, visando a festa das "Dez Senhoritas Mais Elegantes do Brasil de 1958", a ser realizada hoje.

Eurlyne preferiu o Brasil ao Japão e ao México, aqui chegando em companhia de sua mãe, sra. Lilian Ophelia Howell, trazendo dez volumes de bagagem (pagou excesso), o braço inflamado, em conseqüência da vacina contra variola e um bonito sorriso que logo conquistou as pessoas presentes ao desembarque, dentre as quais a srta. Maria Sônia Soares de Araújo, que lhe ofereceu em nome das moças brasileiras.

EURLYNF HOWELL

A convidada de Pouchard tem 19 anos. Desceu do avião trajando um modêlo verde, linha império, luvas e sapatos bicos finos pretos, com chapéu de veludo da mesma côr, colar e brincos e uma orquídea brancos, pendendo-lhe do braço direito um rico casaco de vison. Esperavam-na no aeroporto o colunista Jean Pouchard, Maria Sônia Soares de Araújo, o sr. Olen Weible, diretor da "Max Factor" e outras pessoas, além de representantes da imprensa. Eurlyne recebeu também de uma bela representante da Real Aerovias uma "corbeille" de flôres, ao descer do avião.

JA E ATRIZ

Em seu primeiro contato com a imprensa, Eurlyne disse, em resumo, ser esta a primeira vez que visitava a América do Sul, viagem que aguardava com grande expectativa; que assinou contrato de sete anos com a "Warner Brothers" (prêmio por haver sido eleita "Miss Estados Unidos"); que já está morando em Hollywood e ali participando de programas de televisão; que não tem planos definidos sôbre casamento; que estudou comércio em Bossier City, Louisiana, tendo sido eleita "Miss Louisiana" e depois "Miss Estados Unidos", ficando em 3.º lugar no concurso de "Miss Universo", o que lhe proporcionou grande alegria, pela oportunidade de conhecer tanta

(Conclui na pág. 11)

Médico do Papa foi expulso

ROMA, 12 (UPI-DC) — A Associação Médica de Roma expulsou do seu seio, hoje, o professor Ricardo Galeazzi-Lisi, ex-médico do Papa, acusado de falta de ética profissional, por ter divulgado pormenores íntimos e fotografias da agonia de Pio XII.

O Conselho da Associação, formado de 14 membros, pode "advertir", "suspender" ou "expulsar" qualquer médico culpado de violação da ética profissional. A expulsão impediria que Galeazzi-Lisi continue a exercer a sua profissão na Itália.

Jorge a Jorge: mar tranquilo, ceu nublado

De volta dos Estados Unidos, onde foi o primeiro estrangeiro a entrar num submarino atômico, o almirante Jorge do Paço Matoso Maia, ao reassumir ontem o seu cargo de Ministro da Marinha, disse a seus subordinados que êles só serão merecedores da confiança da Nação se todos se unirem, compreendendo que não devem afastar-se dos "fins apontados pela Constituição Federal".

"Passo o serviço a V. Exa.: — disse o almirante Jorge Leite, Ministro interino, no discurso de tranmissão — tempo bom, ceu com algumas nuvens, mar tranquilo, temperatura um pouco alta, pressão um pouco baixa...". E concluiu que "o barco não desenvolve mais velocidade porque, infelizmente, o combustível está um pouco escasso".

TODOS OS ALMIRANTES NO ATO

A solenidade realizou-se, às 15 horas, no salão nobre do Ministério da Marinha, com a presença do general Edgar Amaral, Chefe do Estado Maior das Fôrças Armadas; do brigadeiro Alves Sêco, Comandante da Escola Superior de Guerra; de todos os almirantes e comandantes de fôrça, navios e estabelecimentos navais.

Pouco antes da cerimônia, o almirante Jorge Leite condecorou o ministro Matoso Maia com a medalha naval de Serviços Distintos.

SEM PROBLEMAS

O almirante Jorge Leite, no discurso, afirmou que não teve qualquer problema ou dificuldade na condução dos negócios da Pasta da Marinha, quer pela saudável compreensão de nossos servidores militares e civis, to-

(Conclui na pág. 11)

Nenhum negócio especial

"Nenhum empréstimo especial foi negociado pelo Brasil, na atual visita realizada pelo Ministro da Fazenda aos Estados Unidos." Esta afirmativa, que corrobora as informações que ontem prestou o DIARIO CARIOCA, foi feita pelo próprio Ministro da Fazenda, ontem em nota oficial, distribuída à imprensa.

Prossegue ainda o esclarecimento ministerial acrescentado que, apenas, foi tratado o prosseguimento de operações de financiamentos para vários projetos, algumas já deferidas e outras em fase de estudos.

A INTEGRA DA NOTA MINISTERIAL

É a seguinte a íntegra da nota ontem distribuída à imprensa acreditada, pelo Ministro Lucas Lopes, à noite de ontem:

"Aproveitei minha viagem aos Estados Unidos, para discutir, com o Secretário do Tesouro e outros altos funcionários do Govêrno americano alguns aspectos gerais de nossas relações econômicas.

O mesmo fiz com a administração do Banco Internacional e do Fundo Monetário.

Não negociei nenhum empréstimo especial, se bem que tenha discutido com o Banco Internacional e o Export and Import Bank o prosseguimento de operações de financiamento para vários projetos específicos, algumas já deferidas e outras em fase de estudos.

Em todos os meus contatos

(Conclui na pág. 11)

Jânio fora da alçada

O deputado Armando Rollemberg apresentou na reunião de ontem da Mesa da Câmara parecer pelo arquivamento da indicação Carvalho Sobrinho, pedindo o cancelamento do mandato de deputado do sr. Jânio Quadros, tendo, porém, o sr. Godoi Ilha pedido vista do processo.

Em suas conclusões, declarou o terceiro-secretário da Câmara que, "sòmente depois de iniciada a legislatura e, portanto, o período do mandato, será possível tratar o sr. Jânio Quadros como deputado e examinar se teria procedido de forma a perder tal qualidade".

FALTON PRESSUPOSTO ESSENCIAL

Baseado no argumento de

(Conclui na pág. 11)

Encerramento dos 21: Ik prestigia a OPA

WASHINGTON, 12 — (FP-UPI-DC) — Em mensagem dirigida ao "Comitê dos 21" e lida hoje, na sessão de encerramento, pelo sr. Douglas Dillon, o presidente Eisenhower assegurou que os Estados Unidos darão a sua mais irrestrita colaboração à "Operação Pan-Americana".

O presidente Kubitschek, em mensagem lida pelo sr. Augusto Frederico Schmidt, louvou os trabalhos do Comitê e frisou que a América não poderá desempenhar o papel que lhe está destinado no convívio das nações, enquanto perdurar a chaga do subdesenvolvimento.

TELEGRAMA A JK

O "Comitê dos 21" resolveu, por unanimidade dirigir um um telegrama de congratulações ao sr. Juscelino Kubitschek, Presidente do Brasil, pela sua iniciativa de propor a "Operação Pan-Americana".

Ao sr Arturo Frondizi, Presidente da Argentina foi endereçado um telegrama de agradecimentos por ter êle oferecido à cidade de Buenos Aires para sede da próxima reunião do Comitê

As delegações americanas expressaram ainda em telegrama enviado ao representante colombiano, sr. Alfonso Lopez, a sua gratidão pela maneira como dirigiu os trabalhos da "Comissão dos 21".

À sessão solene de hoje compareceram integralmente tôdas as delegações e o sr. José A Mora Secretário da Organização dos Estados Americanos (OEA) além de um público mais numeroso do que o de hábito.

MENSAGEM DO BRASIL

E' o seguinte o texto integral da mensagem do presidente Kubitschek:

"O princípio da solidariedade diante do perigo e da ameaça externa deve, doravante, aplicar-se igualmente à luta contra o injusto abandono em que se encontram populações inteiras dêste continente. Podemos considerar, na doutrina pan-americana, que a luta pela melhoria do nível de vida dos nossos semelhantes coincide com a defesa das liberdades essenciais compreendidas na causa do Ocidente. Ninguem melhor do que o presidente Eisenhower exprimiu êsse princípio de uma reformulação da solidariedade interamericana ao afirmar que a paz a segurança e a prosperidade são inseparáveis.

"O que procurastes nesse Comitê dos 21 e o que buscaremos no âmbito do grupo de trabalho agora criado, a que atribuo relevante importância, é, precisamente a transação, para o plano econômico, do nobre conceito de uma prosperidade continental em seu sentido mais amplo. A América não será uma unidade po-

(Conclui na página 11)

Faltam 13 bilhões para inteirar abono

Prosseguem os entendimentos, entre Maioria e Oposição, visando ao encontro de uma fórmula comum para votação dos recursos de que necessita o Govêrno para pagar o abono ao funcionalismo civil e militar a partir de janeiro próximo, tendo o líder Armando Falcão entregue ao deputado Carlos Lacerda dados que comprovam que o aumento de arrecadação possibilitado pela reforma do impôsto de renda não será suficiente.

Por outro lado, o líder Armando Falcão procura, juntamente com os assessores do Ministério da Fazenda, reduzir a pauta dos projetos relativos ao abono e aos recursos, tendo afirmado que, sem essa providência, o Congresso Nacional não poderá votar as medidas em foco nem mesmo até 30 de dezembro, esclarecendo, porém, que a prorrogação dos trabalhos irá sòmente até o dia vinte e dois do mês em curso.

COMPROVAÇAO ARITMETICA

Reuniram-se ontem pela manhã, no próprio plenário da Câmara, os líderes Armando Falcão, Fernando Ferrari e Carlos Lacerda, para uma última tentativa de entendimento em tôrno do assunto. Mostrou-se o deputado udenista disposto a examinar os dados referidos, na oportunidade, pelo líder Falcão, segundo os quais procurou comprovar que, sem recursos pedidos pelo Govêrno, não poderia o abono ser pago em janeiro, perigando inclusive a concessão do próprio abono. À tarde entregou ao deputado Lacerda, por escrito, os dados a que se referira pela manhã. Pelos mesmos, o pagamento do abono exigirá recursos acima de 17 bilhões de cruzeiros. Os recursos possibilitados pelo aumento do impôsto de consumo não chegam a 4 bilhões, sendo que os projetos do sêlo e do consumo aumentariam essa receita de mais de seis bilhões, possibilitando assim ao Govêrno cobertura para início do pagamento do abono, embora ainda com deficit.

REUNIOES

Enquanto se processavam àquêles entendimentos, reunia-se a Comissão de Economia, para dar início ao estudo do projeto de aumento do impôsto de consumo, na base do parecer favorável do deputado Drault Ernani. O parecer da Comissão de Finanças, sôbre o mesmo projeto, já se encontra na Mesa da Câmara, acompanhado de substitutivo.

EXAME DO ABONO

As onze horas de hoje as Comissões de Justiça, de Finanças e de Legislação Social estarão reunidas, em sessão conjunta, para votar os projetos de abono e de suspensão das consignações em fôlha, nos meses de dezembro e janeiro. É ponto pacífico o pagamento do abono a partir de janeiro.

JURACI CUMPRIMENTA JANGO

O senador Juraci Magalhães, presidente da UDN e governador eleito da Bahia, foi ontem ao gabinete do Vice-Presidente da República e Presidente do Senado, cumprimentar o sr. João Goulart. Na foto, o aperto de mãos dos chefes da UDN e PTB

COPACABANA PÁLACE

JEAN POUCHARD estará apresentando hoje, em noite de gala, no Golden Room, as "Dez Senhoritas Mais Elegantes do Brasil de 58", que receberão das mãos de "Miss Estados Unidos" o "DIOR DE OURO".

RESERVAS DE MESAS NA RECEPÇÃO DO HOTEL: TEL.: 57-1818

"SÃO PAULO"
COMPANHIA NACIONAL DE SEGUROS DE VIDA
DIRETORES
Dr. Jose Maria Whitaker
Dr. Firmino Antônio Whitaker
Dr. Jose Carlos de Macedo Soares
Sucursal no Rio de Janeiro — Av Rio Branco 173 — 10.º andar
Sede — Rua 15 de novembro 324 — São Paulo

JK foi de helicóptero discursar no Km 47

Discursando como patrono da turma que concluiu, êste ano, os cursos do Centro Pan-Americano de Treinamento para a Avaliação de Recursos Naturais, o Presidente da República declarou, ontem, na Universidade Rural, aonde foi de helicóptero, que o postulado básico da nossa política exterior coletiva é que a paz universal só pode ser lograda na liberdade e igualdade sociais.

Disse o presidente Kubitschek que o seu Govêrno rejeita qualquer política que signifique o crescimento de uns pelo aniquilamento de outros, uma vez que a opressão econômica é o prenúncio da opressão política. Por isso mesmo é favorável a tôdas as medidas que se inspirem no desejo de melhorar as condições de vida da comunidade internacional.

NA UNIVERSIDADE RURAL

A solenidade de conclusão dos cursos foi realizada na Universidade Rural, no quilômetro 47 da antiga estrada Rio-São Paulo. O helicóptero do Presidente levantou vôo do aeroporto Santos Dumont às 10 horas, tendo vencido o percurso em cêrca de 20 minutos.

O presidente Juscelino Kubitschek foi recebido pelo ministro Mário Meneghetti, pelo Diretor do CNEPA, prof. Valdemar Raythe; pelo Diretor do Centro Pan-Americano, prof. Dermeval da Fonseca, e ainda pelos professôres, alunos e diplomandos. Logo depois todos se dirigiram ao auditório, onde se realizou a cerimônia de formatura.

DISCURSO DE JK

Ao saudar os bolsistas diplomados, o Presidente agradeceu a honra de ter sido escolhido como paraninfo da turma de 1958 e salientou que o Centro Pan-Americano se incluiu como um dos projetos de maior alcance do programa de cooperação técnica da Organização dos Estados Americanos.

Afirmou o orador que nenhum programa de desenvolvimento econômico será viável sem que lhe preceda uma exata e cuidadosa verificação dos recursos naturais. Acentuou que os diplomandos regressariam aos seus países de origem com a certeza de que farão obra profícua para todo o Continente.

A OPA

Referindo-se à Operação Pan-Americana, disse o Presidente: "Não nos guiou, quando a idealizamos, nem nos guia, quando ela começa a executar-se, a passividade dos que esperam sempre receber e nunca dar; moveu-nos a convicção de que o que agora conseguirmos será aproveitado em benefício futuro de todos, graças a um trabalho de multiplicação para o qual, mercê de Deus, não nos faltarão fôrças".

Mais adiante afirmou o orador, dirigindo-se aos que o escolheram como paraninfo: "O Brasil, que se orgulha de poder hospedar-vos, no Centro Nacional de Ensino e Pesquisas Agronômicas da sua Universidade Rural, está pronto, hoje, como no passado, a prestar sua decidida colaboração a todo esfôrço pan-americano, e a prestar, na medida das suas possibilidades a ajuda que lhe fôr pedida, bem como a recebê-la com entusiasmo e reconhecimento, sempre que ela lhe fôr oferecida".

ASSESSORAMENTO

O Presidente da República ressaltou que a ação política não pode prescindir, atualmente, do assessoramento técnico, em todos os quadrantes a que ela hoje se espraia, e acrescentou: "E' preciso que a técnica seja ordenada ao mesmo fim que têm as outras atividades econômicas, isto é, que ela se dirija a seu aperfeiçoamento e a sua felicidade".

Produtos de valor da

Flora Medicinal

JURUPITAN
Combate às cólicas e as congestões do fígado, os cálculos hepáticos e a icterícia.

CHA MINEIRO
indicado contra reumatismo gotoso e artritismo, moléstias da pele, e, por ser muito diurético, nas doenças dos rins.

DIRAJAIA
Expectorante indicado nas bronquites e nas tosses, por mais rebeldes que sejam

LUNGACIBA
Poderoso tônico amargo, ativa o orgão digestivo, combate as diarreias e o catarro intestinal, estimulando o apetite

vendem-se em todas as farmácias e drogarias. Peça grátis nosso útil Catálogo Científico

I. MONTEIRO DA SILVA & CIA.
Telefone: 23-2726
195 — 7 Setembro — 195
RIO DE JANEIRO

IPASE esclarece sôbre aumento de pensões das viúvas

A propósito da notícia veiculada por alguns jornais desta capital, sôbre o atraso do pagamento do aumento de pensões das viúvas de servidores públicos, bem como sôbre a utilização dessas verbas para Brasília, informa o Gabinete da Presidência do IPASE:

"Com referência à Lei nº 3.373, de 12 de março de 1958, que fixa em 50% do salário base a soma das pensões à família do contribuinte, o Presidente do IPASE organizou uma comissão de técnicos indicados pelo DASP, Ministério do Trabalho, Ministério da Fazenda e IPASE, para sua regulamentação.

"Do mesmo modo, a Administração do IPASE solicitou ao Govêrno os créditos necessários à pronta execução da referida Lei. O pagamento dos aumentos em atraso concedidos por esta Lei está, portanto, na dependência do recebimento, pelo IPASE, dessas verbas. Espera a Administração poder ainda êste mês de dezembro proceder à regularização do pagmento das pensões.

Quanto às obras de Brasília, têm estas verba própria e nenhuma relação com o aumento de pensões como faz crer o equívoco divulgado pela imprensa.

DR. BOAVISTA NERY
CLINICA MÉDICA
RUA ALVARO ALVIM 21
14.º and Sala 1.406 — Têrças, Quintas e Sábados das 14 às 16 hs — Tel: 52-0150
Residência: Tel.: 26-6888

Reunião do Centro de E. Monetários Latino-americanos

Com uma visita realizada, pela manhã à Casa da Moeda, e com a realização à tarde, da 2a. Sessão Ordinária, prosseguiram ontem os trabalhos da IV Reunião Operativa do Centro de Estudos Monetários Latino-americanos.

Foi abordado durante o plenário o ponto IV do temário, que trata do lançamento das cédulas em circulação. Discutiram-se entre outros assuntos a proporção com que as notas dos diversos valores deveriam compor a emissão bem como foram verificados os pontos de estrangulamento na distribuição das mesmas, principalmente naquelas de pequeno valor.

OUTROS ASSUNTOS DISCUTIDOS

Outros assuntos discutidos, como ponto do temário, foram a substituição de cédulas de pequeno valor por moedas devido à alta velocidade de sua circulação que a desgasta e suja ràpidamente tendo ficado designada uma Comissão composta por México, Argentina e Chile, para opinar sôbre o assunto e a proposta de criação de um grupo de estudos com o fim de levantar as características físicas das moedas divisionárias na América Latina; os representantes da firma Thomas La Rue fizeram, por seu turno, uma exposição sôbre os processos de fabricação usados por sua firma e, finalmente foi exibido um filme sôbre o mesmo assunto.

NOVA REUNIÃO

Encerrados os trabalhos de ontem, foi marcada a próxima reunião para o dia 15, segunda-feira próxima, às 13,30 horas.

O PTB vai convidar Bevan e Spaak: Forum

O sr. João Goulart, Presidente do PTB, aprovou, ontem, o relatório que o deputado José Raimundo Soares da Silva (PTB-Minas) submeteu à sua apreciação, propondo a realização, no Brasil, em meados do ano vindouro, do Forum Trabalhista Internacional.

O Forum Trabalhista Internacional, que visa a despertar a atenção para as concepções doutrinárias e realizações práticas do trabalhismo, contará com a participação dos srs. Aneurin Bavan, Presidente do Partido Trabalhista da Inglaterra; Paul Spaak, estadista belga; O. A. Knight, Presidente do Comitê de Assuntos Latino-Americanos da American Federation of Labour-Congress of Industrial Organizations (AFL-CIO), George H. Harrison, Presidente do Comitê Internacional da AFL-CIO, que congrega todos os sindicatos (unions) norte-americanos, além de várias personalidades brasileiras.

O RELATORIO

Em seu relatório, que compreende cinco anexos e mais de uma centena de páginas, o sr. José Raimundo com a realização do Forum Trabalhista, pretende alcançar os seguintes objetivos: despertar a atenção do povo brasileiro para o Trabalhismo; fortalecer o conceito do Partido Trabalhista Brasileiro, principalmente junto às classes conservadoras e aos círculos intelectuais do Brasil; provocar debates de problemas, práticos ou teóricos, por parte de líderes sindicais e de auditório em geral e dar projeção internacional ao Partido Trabalhista do Brasil.

O deputado José Raimundo propôs tal medida, baseando-se na experiência que teve com a realização, no ano passado, do Forum Político do PTB de Minas Gerais, no qual tomaram parte deputados Nelson Omegna (PTB-S. Paulo), Ivete Vargas (PTB-S. Paulo); Aluízio Alves UDN-Rio G do Norte); Raul Pila (PL-Rio G. do Sul); José Maria Alkmin, (PSD-Minas); Fernando Ferrari (PTB-Rio G. do Sul) e Josué de Castro, (PTB-Pernambuco), Ministro Mário Meneghetti e várias outras autoridades. Os debates versaram temas como política trabalhista, a solução de problemas econômicos, paralelo entre previdência, trabalhismo e democracia, inflação e integração rural.

PROF RENATO SOUZA LOPES
Clinica Médica — Especialista
Aparelho digestivo
Mexico 98 tel 22-7227 às 16,30 hs.

Indústria naval

O Fundo de Marinha Mercante prevê, durante o quadriênio corrente (1957-1960), inversões no montante de Cr$ 1.325 bilhão de cruzeiros, em estaleiros de construção e reparos de navios.

Dentro dêsse programa, serão reaparelhadas as instalações da Ilha do Viana, cujo programa já elaborado, estabelece a construção de seis navios de 4.100 toneladas "deadweight" cada um com operários brasileiros e matéria-prima nacional.

NAVIOS TIPO "RIO"

Além das medidas de implantação no país da indústria de construção naval, o MVOP fez adquirir, para reaparelhamento da frota de cabotagem, doze navios com perto de 6 mil toneladas de carga cada, denominados frota "Rio".

Essas embarcações são: Rio Jequitinhonha, Rio Piabanha, Rio Paraguaçu, Rio Maracanã, Rio Paquequer, Rio Piancó, Rio Jaguaribe, Rio Miranda, Rio Tubarão, Rio Capiberibe, Rio Mossoró e Rio Iguaçu.

AMAZONIA

Enquanto isso, seis outros navios foram postos em tráfego pelo Serviço de Navegação da Amazônia e Administração do Pôrto do Pará, havendo sido recuperados, pelo Serviço de Navegação da Bacia do Prata, quatro outras unidades.

AMERICO BRASILICO
ADVOGADO
Causas cíveis e criminais — Av. Presidente Vargas, 435 — 6º andar — sala 603 —
Tel.: 23-0932 ou 38-7081

Presidente levará flôres a Tamandaré

Com a presença do Presidente da República, hoje, às 9 horas, junto à estátua do almirante Tamandaré, em Botafogo a cerimônia de encerramento das comemorações da "Semana da Marinha", com a entrega das condecorações da Ordem do Mérito Naval.

Após a chegada do sr. Juscelino Kubitschek, que colocará uma palma de flôres junto à estátua, o sr. Peregrino Júnior falará sôbre o "Dia do Marinheiro". Encerrando a solenidade, desfilará um agrupamento constituído de Fôrças da Marinha, do Exército e da Aeronáutica.

ORDEM DO DIA

As 10 horas, haverá concentração das guarnições em todos os navios, corpos e estabelecimentos navais para leitura da Ordem do Dia do Chefe do Estado Maior da Armada.

O almirante Jorge Leite, Ministro da Marinha, recebeu uma mensagem do vice-almirante Guerreiro de Brito, Chefe do Estado Maior da Armada Portuguêsa, e outra ao almirante Arleigh Burke, Chefe de Operações Navais da Marinha dos EE. UU. com votos de congratulações pela passagem da "Semana da Marinha".

A programação, para hoje, será a seguinte: 11 horas, os oficiais generais das fôrças de terra e ar cumprimentarão seus colegas da Marinha, em solenidade a se realizar no salão nobre do Ministério da Marinha, na qual falará o ministro Correa de Melo, da Aeronáutica; 13 horas almôço oferecido pela Diretoria do Iate Clube do Rio de Janeiro, em sua sede, às autoridades navais; 19,30 horas, palestra do Presidente da República, na "Voz do Brasil", alusiva ao "Dia do Marinheiro" 21 horas coquetel seguido de um baile na Associação dos Suboficiais da Armada e baile na Caixa Beneficente dos Sargentos da Marinha.

JOCKEY CLUB

O Jockey Club Brasileiro, associando-se aos festejos da "Semana da Marinha", franqueará ao pessoal da Marinha, fardado, ingresso livre no Hipódromo da Gávea. Os oficiais ficarão na tribuna social, os suboficiais e sargentos na tribuna especial e os praças na tribuna popular.

PALESTRA

O sr. Mario Meneghetti, Ministro da Agricultura, fêz uma palestra, ontem, na qual exaltou o papel da Armada na História Brasileira, focalizando o significado do Poder Marítimo, na atualidade, quer pelo valor de uma considerável Marinha Mercante, quer pela fôrça de uma conveniente Esquadra. O Ministro da Marinha estêve representado pelo comandante Telmo Becker.

HUMAITA'

Na sessão solene, hora de arte e baile, que o Humaitá Atlético Clube realizou ontem, em sua sede, estiveram presentes o comandante do cruzador "Tamandaré", capitão de mar e guerra Valfrido Quintanilha dos Santos, comandantes Luis Carlos Palhano, representante do Ministro da Marinha, e José Albano Aratanah, representante do diretor da Escola de Guerra Naval, e outras autoridades.

EM FRIBURGO

O almirante médico Valdir Caldas Pires, Diretor do Sanatório Naval de Friburgo, a exemplo dos anos anteriores, durante as comemorações da "Semana da Marinha", [illegible] palestras [illegible] exposições no Grupo Escolar, e competições esportivas, com disputa de troféus.

Sem escândalo êste final de legislatura

CÂMARA dos Verendores

Sem "orçamento mirim", sem preencher as vagas existentes nos quadros de sua Secretaria, sem promover medidas para empregar os vereadores derrotados, e sem reformas, a Câmara do Distrito Federal encerrou, ontem, os trabalhos legislativos do corrente ano, realizando, na próxima segunda-feira, apenas, a sessão solene final.

Todas as dependências da Câmara, inclusive o recinto, estiveram superlotadas de pessoas interessadas na aprovação de projetos de interesses pessoais, durante tôda a tarde e até que a sessão terminasse, fazendo pressão sôbre os vereadores, sem conseguirem qualquer êxito.

HOMENAGEM A MARINHA

Todo o Expediente da sessão foi dedicado à Marinha, falando, a respeito, os vereadores Frederico Trota, Aníbal Espinheira, Amando da Fonseca, Nilo Romero, Indio do Brasil e Indalécio Iglesias. Estiveram presentes o vice-almirante Paulo Mário da Cunha Rodrigues, representando o ministro da Marinha, o comandante Gabriel Araujo Bastos, representando o Ministro da Guerra e o sr. Tedor Barreto, representando o Prefeito. O almirante Cunha Rodrigues respondeu agradecendo a homenagem.

RECUSOU O TITULO

O jornalista Luis Luna, agraciado com o título de "Cidadão Carioca", por iniciativa do sr. Ari Costa, enviou carta ao Presidente da Câmara, recusando o título sob a alegação de que o mesmo está sendo banalisado, tantas são as concessões quase diàriamente feitas.

ORDEM DO DIA

Na Ordem do Dia, foi rejeitado o projeto do decreto legislativo que permitia aos vereadores eleitos no último pleito, funcionários municipais, receberem seus vencimentos até a data do exercício do mandato. A lei Orgânica determina que os eleitos, desde a diplomação, não podem receber qualquer dinheiro dos cofres públicos.

Foi aprovada, também, a concessão de um mês de vencimentos para todo o funcionalismo da Câmara, como pagamento pelo trabalho desenvolvido durante as prorrogações das sessões. No projeto foram incluídos créditos, também para pagamento das sessões extraordinárias tanto aos funcionários como aos vereadores.

OUTROS ASSUNTOS

Esteve na Câmara o coronel Hermonegênio Peixoto, Presidente da Ordem dos Inventores, apresentando sua última criação, uma torneira automática. O inventor fez demonstração de seu trabalho. A sra. Lígia Bastos apresentou requerimento, pedindo providências ao Prefeito para construção de um viaduto cruzando o prolongamento da Avenida Almirante Barroso, com a finalidade de permitir continuem estacionando no Largo da Carioca os bondes de Santa Teresa. O sr. Nilo Romero apresentou projeto de lei, determinando que o funcionário municipal que fôr distinguido pelo Govêrno, com condecoração por serviços distintos prestados às fôrças armadas, quando aposentado ou jubilado contando mais de 30 anos de serviço terá direito às vantagens do art. 179 do Estatuto dos Funcionários da PDF.

PA' DE CAL NO "MIRIM"

A sessão estêve prorrogada por mais de duas horas. E' que, na votação do projeto de lei que transformava as merendeiras da Prefeitura, que ganham menos do que o salário-mínimo, em extra-numerárias, os srs. Manoel Blasquez, derrotado no último pleito, e Indalécio Iglesias, apresentaram inúmerosas emendas, pràticamente revivendo todo o "orçamento-mirim" no que êle continha de interesses pessoais, criando cargos para os representantes não reeleitos, mandando preencher as vagas nos quadros da Secretaria, e outras medidas semelhantes.

SEM "QUORUM"

Ante o empenho dos interessados na votação dessa matéria, o plenário foi pouco a pouco se esvaziando, até que, às 19,30, restavam apenas 18 vereadores no recinto, sendo, então, a sessão suspensa definitivamente. Houve, apenas, em seguida, a suspensão dos trabalhos por dez minutos, para confecção e aprovação da Ata, de acôrdo com o Regimento Interno.

quando se festeja a perseverança :

JUBILEU DE PRATA

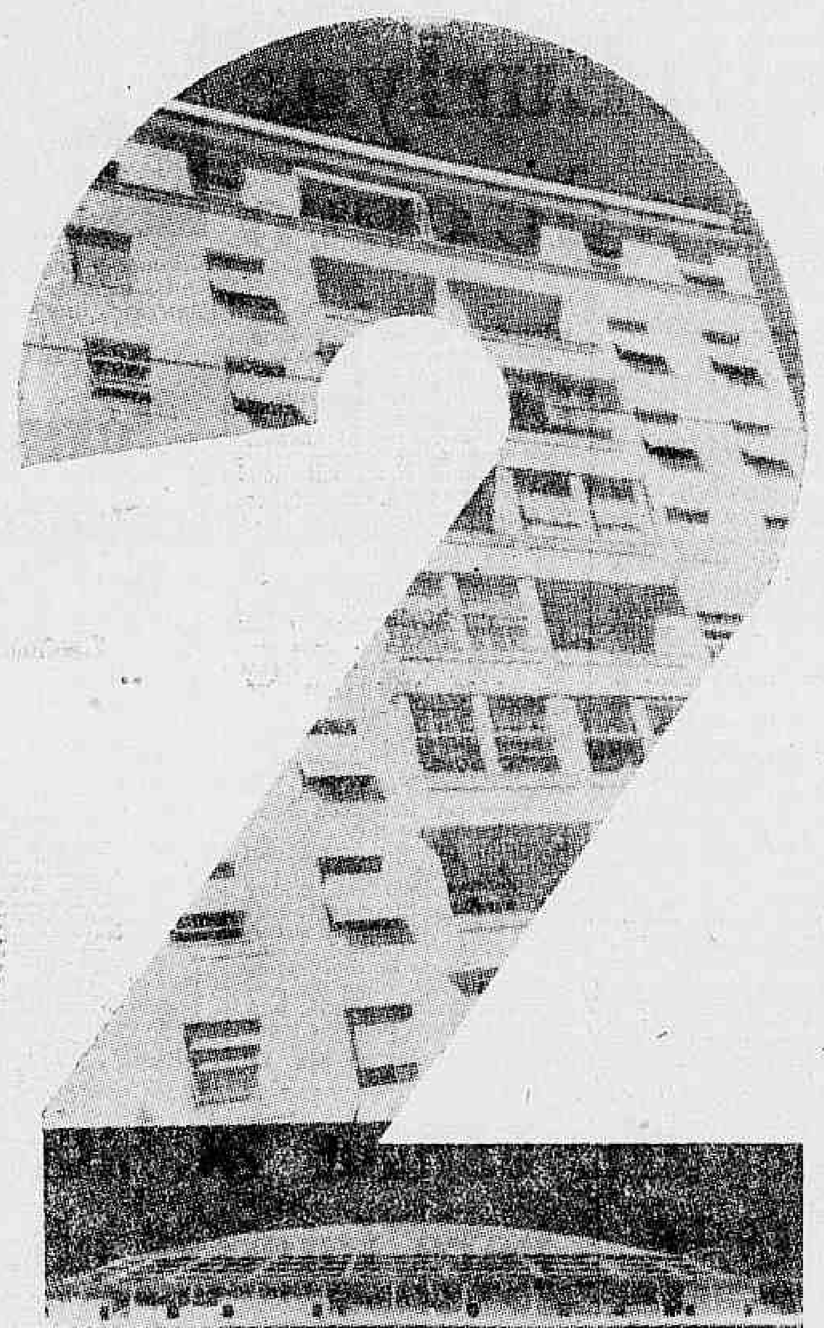

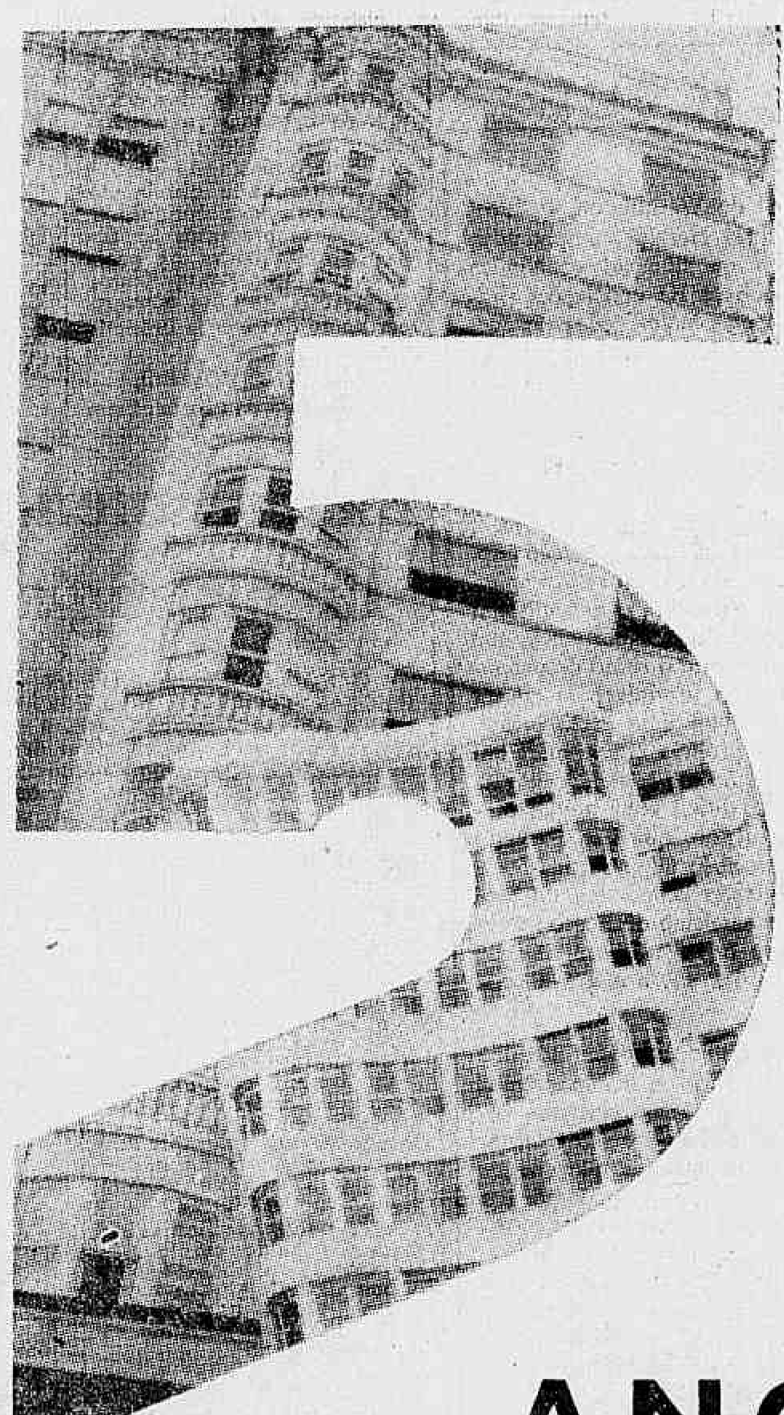

ANOS

No vida social do homem, na vida industrial de uma Emprêsa, quando se completa um quarto de existência, dedicado a um mesmo esfôrço sadio e a um só objetivo-progredir servindo bem-pode se ter certeza de que os princípios básicos da perseverança contribuem com a maior parcela de êxito.

Através de todas as suas grandes iniciativas no terreno imobiliário, pela orientação segura de seus esforços bem orientados, pelo fiel cumprimento de suas obrigações, pela solidez e segurança de suas construções, a PROLAR S. A., com a simpatia de que desfruta, alcançou o justo prêmio do prestígio ditado pela perseverança de 25 anos de luta.

Quando se festeja essa perseverança como um acontecimento auspicioso e feliz, vale lembrar, ainda uma vez, que à PROLAR S. A. (entre outras obras de valor e renome) coube a construção do Ginásio Maracanã, da Exposição Internacional de Indústria e Comércio (no Campo de São Cristovão) uma das maiores e mais arrojada obra de engenharia e o Edifício da Caixa Econômica Federal do Rio de Janeiro; em pleno coração da cidade.

13 DE DEZEMBRO

PROLAR S.A.

UMA ORGANIZAÇÃO NACIONAL PARA SERVIR A FAMÍLIA BRASILEIRA

POLÍTICA ESTADUAL

S. Paulo: Ademar quer aliança PSP-PTB-PSD

O sr. Ademar de Barros chegou a São Paulo, ontem, visivelmente eufórico — segundo seus íntimos — com a possibilidade de vir a se formar uma aliança entre o PSD, o PTB e o PSP para enfrentar nas urnas em 1960 a candidatura do seu adversário, o atual governador Jânio Quadros.

Acredita o Prefeito da Capital paulista que os entendimentos neste sentido poderão chegar a bom têrmo, haja vista o apoio que o sr. Leonel Brizola vem emprestando ao mesmo através de entrevistas concedidas à imprensa paulista e carioca.

POSIÇÃO DE BIAS

Aliás ao otimismo do sr. Ademar de Barros o fato de que teria encontrado da parte do governador Bias Fortes — com quem pretende se encontrar — palavras de apoio e promessas de ajuda na concretização da tríplice aliança.

No Rio, o presidente do PSP almoçou com o deputado Bias Fortes Filho e diversos líderes pessepistas, tendo as conversas girado em tôrno da projetada aliança, o que teria determinado a euforia do sr. Ademar de Barros quando regressou ontem à São Paulo.

MANTIDA A RENÚNCIA DO PRÓCER DO PSD

S. PAULO, 12 — Em carta que enviou ontem ao sr. Cirilo Júnior, o deputado Rui Batista Pereira reiterou a sua renúncia ao cargo de vice-presidente da seção paulista do PSD, dizendo que «a renúncia o afastamento, a demissão também constituem forma honrosa de prestar serviços, e reafirmando a sua disposição de continuar no partido.

A atitude do sr. Rui Batista Pereira prende-se ao fato de ter o diretório regional do PSD decidido hipotecar apoio ao futuro govêrno do sr. Carvalho Pinto. Na primeira carta que enviou ao presidente do partido, aquele prócer afirmara a sua discordância e estranhara, como deputado estadual eleito e como vice-presidente do diretório, que não houvesse sido notificado de reunião em que o PSD iria tomar (como afinal, tomou) atitude de fundamental importância para o seu destino.

O sr. Cirilo Júnior respondeu a primeira carta do deputado pessedista pedindo para reconsiderar a sua atitude. Agora, entretanto, com a segunda carta do sr. Rui Batista Pereira, reiterando a sua decisão, é de se esperar que seja convocada uma reunião do diretório regional para tomar uma deliberação a respeito.

LIBERTADORES PAULISTAS RENOVAM CONVITE

S. PAULO, 12 (Asapress) — A reunião interpartidária realizada ontem por iniciativa do Partido Libertador não contou, como era esperado com a presença dos representantes do petebistas e pessedistas. Por uma proposta do sr. Israel Dias Novais representante udenista, será realizado em janeiro próximo um Congresso partidário de âmbito nacional. Segundo proposta também aprovada na reunião, as direções do PTB e do PSD serão novamente convidadas para participar de debates interpartidários.

COGITA-SE A FORMAÇÃO DE NOVO PARTIDO

S. PAULO, 12 (Asapress) — O deputado Wilson Rahal declarou que realizou mais uma reunião da dissidência socialista e que já foi aprovada a redação do manifesto a ser lançado ao povo de São Paulo. «As fôrças contrárias à formação de um novo partido, de caráter nacionalista, vêm fazendo, uma pressão tremenda. Apesar das dificuldades que teremos que encontrar, tenho confiança de que no dia 25 de janeiro iniciaremos a constituição do novo grêmio político» — acentuou.

R. G. NORTE: José Augusto saudará Aluízio

NATAL, 12 — Confirma-se que o sr. José Augusto será o orador oficial no banquete que será oferecido ao deputado Aluísio Alves no próximo dia 20, nos salões do Aéro Club ao qual deverão estar presentes os srs. Juraci Magalhães, Carlos Lacerda, Aliomar Baleeiro e Ernani Sátiro.

O sentido da homenagem ao vice-líder da Oposição é o de agradecimento pelo projeto de sua autoria que concede crédito de emergência aos agricultores e criadores da zona flagelada pela sêca e que acaba de ser sancionado pelo Presidente da República. O banquete que inicialmente estava previsto para trezentos talheres já conta com cêrca de 500 adesões vindos de todos os recantos do Estado.

O sr. José Augusto é ex-deputado federal pelo Estado do Rio Grande do Norte por onde se elegeu sucessivas vêzes tendo sido inclusive senador em duas legislatura, e governador. Embora afastado da política mantém permanente contato com os seus correligionários e amigos do Estado. A sua escôlha para orador foi recebida com entusiasmo por todos que aderiram às homenagens ao deputado Aluísio Alves.

MINAS: PR quer emancipação

BELO HORIZONTE, 12 (Asapress) — A reunião perrista marcada anteriormente para hoje, foi adiada para a próxima semana, em dia ainda não marcado. Motivou êsse adiamento o fato de não ter ainda retornado ao Brasil o sr. Bernardes Filho, presidente do partido em Minas. Embora a presença do líder perrista na reunião não seja considerada indispensável havendo mesmo um movimento de rebeldia, decidiram os próceres republicanos aguardar o regresso do vice-governador eleito, por questão de cortesia.

Demonstrando o movimento de rebeldia, acima citado, os deputados federais e estaduais, titulares e suplentes, atuais e futuros, reunir-se-ão hoje informalmente, a fim de deliberarem qual a atitude a ser assumida na reunião do partido com relação ao sr. Bernardes Filho. Nessa reunião, segundo se divulga, serão tratadas questões relacionadas com as Secretarias em poder do PR e principalmente da emancipação da tutela bernardista. Poderá também durante o encontro ser articulada uma censura ao sr. Bernardes Filho no que se refere ao fato do [illegible] tomar suas decisões à revelia dos demais próceres.

NÃO HOUVE O ENCONTRO ADEMAR-DIAS FORTES

BELO HORIZONTE, 12 (Asapress) — Fontes diretamente ligadas ao Palácio da Liberdade informaram à reportagem que, ao contrário do que noticiaram os jornais de São Paulo, não houve qualquer encontro do governador Bias Fortes com o sr. Ademar de Barros, muito embora se confirme [illegible]

S. PAULO, 12 — (Asapress) — Em um balanço geral feito pelo diretório estadual do Partido Social Democrático do resultado do pleito de 485 municípios verificou-se que o partido elegeu um total de 282 prefeitos, sendo [illegible] sozinhos e 63 em coligações. Em 23 municípios, os pessedistas tiveram coligação com a UDN e em 26 com o PR. A UDN sozinha fêz 120 prefeitos, sendo [illegible] e 90 em coligação [illegible] 56 com outros partidos. O PTB fêz 81 prefeitos, sendo 24 sozinho e 57 em coligação.

PTN 2; PDC 4; UDN 11; e PTB 5 deputados.

No resultado acima não estão computadas as votações de Monte Santo, Cansanção, Itamoé, Itapetininga, Cícero Dantas, Antas, Castro Alves, Prado, Santo Amaro, Esplanada, Acajutiba, Entre Rios, Andaraí, Mucungé, Irecê, Queimadas, Itiuba, Campo Formoso, Remanso, Pilão Arcado, Xique-Xique, Gentio, Cipó, Pombal e Nova Soure.

Tudo indica entretanto, ser muito provável qualquer alteração no resultado acima publicado.

Para a Câmara Federal, faltando apenas o Município de Casulé verifica-se ser o seguinte, o resultado: Aliança Democrática Popular, 10 deputados; UDN 9; PR 5; PTB 2; e PDC um deputado.

BAHIA: 690.965 votos já apurados

SALVADOR, 12 — (Asapress) — Pelos resultados até agora apurados no Tribunal, compreendendo um total de 690.965 votos, o resultado para a Assembléia Estadual é o seguinte: PSP 2 deputados; PST 3; PRP 2; PR 9; PL 4; PSD 18;

CUNHA MELO AGRACIADO PELA ITÁLIA

Por ato do presidente Giovanni Gronchi, o ministro Djalma da Cunha Melo, do Tribunal Federal de Recursos, foi agraciado com as insígnias de Grande Oficial da Ordem do Mérito.

A solenidade da entrega das insígnias se realizou na Embaixada da Itália, com a presença de grande número de magistrados, advogados, jornalistas e membros do corpo diplomático.

ELOGIO DE CUNHA MELO

Em nome do presidente Gronchi, falou o Chefe da Missão Diplomática italiana, embaixador Henrique Lanza D'Aieta, que fêz o elogio da personalidade do agraciado, como jurista, juiz e professor. Agradecendo a homenagem, o ministro Cunha Melo fêz uma saudação à Itália.

Leis para organizar Brasília e Guanabara

Dois projetos foram apresentados ontem, na reunião realizada no Monroe da Comissão Mista incumbida de sugerir medidas legislativas que regulem a situação político-administrativa e jurídica de Brasília.

O primeiro, de autoria do sr. João Machado, dispõe sôbre o Estado da Guanabara e, o segundo, de autoria do sr. João Vilasboas, visa emendar a Constituição em vários de seus dispositivos, relativos à mudança do Distrito Federal.

GUANABARA

É o seguinte, na íntegra o projeto de autoria do deputado João Machado:

«Art. 1º — O Estado da Guanabara será administrado, no que couber, em acôrdo com a legislação vigente no Distrito Federal na data da promulgação desta lei.

Parágrafo único. — As disposições legais relativas ao Poder Judiciário vigentes no atual Distrito Federal continuarão a vigorar até que seja organizada a justiça estadual, na forma da Constituição que vier a ser promulgada.

Art. 2º — Em janeiro de 1960, em data a ser fixada pelo Tribunal Regional Eleitoral do atual Distrito Federal, será realizada a eleição da Assembléia Legislativa do Estado da Guanabara, composta de 60 deputados e que funcionará a partir de 21 de abril do mesmo ano como Assembléia Constituinte, pelo prazo de cento e vinte dias, independentemente das suas funções legislativas ordinárias.

Parágrafo único. — Os projetos de lei aprovados pela Assembléia serão sujeitos à sanção do Governador, procedendo-se no caso de veto, analogamente ao disposto na Constituição Federal.

Art. 3º — Na mesma data em que se realizar a eleição da Assembléia Legislativa do Estado da Guanabara serão também eleitos o Governador e o Vice-Governador, ao qual caberá a presidência da Assembléia.

Art. 4º — Diplomados os deputados à Assembléia do Estado da Guanabara, reunir-se-ão dentro em dez dias, por convocação do Presidente do Tribunal Regional Eleitoral, que presidirá a reunião, os empossará e promoverá a eleição e posse da Mesa da Assembléia.

§ 1º — Empossada a Mesa, perante ela será deferido o compromisso e posse do Governador e do Vice-Governador, assumindo êste ato contínuo a presidência da Assembléia.

§ 2º — Os deputados terão os mesmos subsídios e ajuda de custo fixados na legislatura para os vereadores do Distrito Federal e o Vice-Governador, enquanto na Assembléia receberá uma representação igual à do Presidente da mesma Câmara; o Governador receberá os subsídios e representação fixados para o Prefeito do Distrito Federal e o Vice-Governador 70 por cento dessas importâncias.

Art. 5º — Se dentro do prazo do art. 2º a Assembléia Constituinte não tiver promulgado a Constituição, será por determinação do Congresso Nacional, adotada para o Estado da Guanabara a de outro Estado, até que a Assembléia Legislativa a reforme pelo processo nela determinado.

Art. 6º — A Assembléia Legislativa, o Governador e o Vice-Governador eleitos pela Guanabara terminarão os seus mandatos em data a ser fixada na Constituição Estadual, não podendo êsses mandatos ultrapassar o prazo de quatro anos.

Art. 7º — A Assembléia Legislativa do Estado da Guanabara, enquanto não promulgar o seu Regimento Interno, adotará o regimento vigente da Câmara dos Vereadores do Distrito Federal e a sua Mesa será composta de um Vice-Presidente e quatro secretários.

Art. 8º — Os serviços públicos que, nos têrmos da Constituição Federal, sejam da competência dos Estados e Municípios e que presentemente são exercidos pela União no atual Distrito Federal, poderão ser transferidos para o Estado da Guanabara ou seus municípios mediante convênio a ser elaborado entre as partes interessadas e referendum dos respectivos órgãos legislativos.

Art. 9º — A União auxiliará o Estado da Guanabara com a importância de Cr$ ... 3.000.000.000,00 (três bilhões de cruzeiros) em parcelas de Cr$ 600.000.000,00 (seiscentos milhões de cruzeiros) anuais que constarão da Lei Orçamentária a partir de 1960.

Art. 10. — Ficam transferidos à plena propriedade do Estado da Guanabara e definitivamente incorporados ao seu patrimônio a partir de 21 de abril de 1960, com todos os seus pertences e instalações, o Palácio Monroe, o Palácio Tiradentes, o Palácio do Catete, o Palácio Guanabara e os Palácios dos Ministérios da Fazenda, da Educação e do Trabalho.

Art. 11. — Não se transferindo a Capital da União na data fixada na Lei 3.273, de 1º de outubro de 1957, os prazos constantes desta lei ficam automaticamente prorrogados por igual tempo ao da dilação da referida transferência.

A seguir, na íntegra, a emenda constitucional preconizada pelo sr. João Vilasboas:

"Art. 1º — Suprimam-se na Constituição Federal os arts. 26 e 27; no § 2º do art. 1º e no § 3º do art. 60 e al. II do art. 63 as expressões "Distrito Federal".

Art. 2º — Substituam-se as expressões "Distrito Federal" pela "Capital da República" nos seguintes dispositivos: § 1º do art. 1º, § 2º do art. 25, arts. 27, 30, 31 e 32, III, 127, 169, 171, 183, 201, al. IV do art. 87, letras "c", "d", "i", da al. I do art. 101; substituindo-se na al. I do art. 62 e na letra "b" da al. I do art. 139 as expressões "Prefeito do Distrito Federal" pela "Governador da Capital da República".

Art. 3º — Dê-se ao art. 110 a seguinte redação:

"Art. 110 — O Tribunal Superior Eleitoral, com sede na Capital da República, compor-se-á:

I — mediante eleição em escrutínio secreto:

a) de três juízes escolhidos pelo Supremo Tribunal Federal dentre os seus ministros;

b) de dois juízes escolhidos pelo Tribunal de Recursos dentre os seus juízes.

II — por nomeação do Presidente da República, de dois dentre seis cidadãos de notável saber jurídico e reputação ilibada, que não sejam incompatíveis por lei, indicados pelo Supremo Tribunal Federal.

§ 1º — O Tribunal Superior Eleitoral elegerá, anualmente, um dos ministros do Supremo Tribunal Federal para seu Presidente, Vice-Presidente e Corregedor, cabendo a êste a jurisdição correicional sôbre todos os Tribunais Regionais, na forma que a lei e o Regimento Interno prescreverem.

Art. 4º — A Capital da República, com sede no Planalto Central, na Cidade de Brasília, ocupará uma área de 1.500 km2, demarcada pelo Serviço de Engenharia do Exército.

Art. 5º — A Capital da República será administrada por um Governador nomeado pelo Presidente da República, mediante prévia aprovação do Senado Federal.

Parágrafo único. — Para facilitar a administração local, o Presidente da República poderá dividir o território da Capital da República em departamentos, que serão administrados por delegados nomeados pelo Governador.

Art. 6º — Compete ao Senado Federal votar a Lei Orgânica e tôdas as demais, inclusive a orçamentária e de organização judiciária para a Capital da República, sujeitando-as à sanção do Presidente da República.

§ 1º — Os vetos parciais ou totais serão submetidos ao Senado Federal, considerando-se aprovados quando não rejeitados por dois terços dos senadores presentes à sessão ou quando sôbre êles não se pronunciar o Senado dentro de 60 dias do seu recebimento, descontados os recessos e os feriados regimentais.

§ 2º — Os projetos não sancionados nem vetados dentro de 10 dias do seu recebimento pela Secretaria da Presidência da República serão promulgados pelo Presidente em exercício do Senado Federal, que os fará publicar no "Diário Oficial" dentro de 72 horas.

§ 3º — Compete ainda ao Senado Federal fixar os subsídios do Governador e os vencimentos dos funcionários da Capital da República, incluídos os dos membros e servidores da Justiça local, mediante proposta do Presidente da República.

Art. 7º — Compete ao Governador a administração da Capital da República, podendo expedir decretos, regulamentos, portarias e instruções para a fiel execução das leis, decretar posturas urbanas, nomear e demitir funcionários e praticar todos os atos da competência dos governadores de Estados, que lhe não forem vedados por lei.

Parágrafo único — Dos atos do Governador qualquer pessoa do povo poderá recorrer para o Presidente da República, dentro dos 15 dias imediatos à sua publicação no Diário Oficial da União.

Art. 8º — Além de ser a sede do Supremo Tribunal Federal, do Tribunal Federal de Recursos, do Tribunal Superior Eleitoral e do Superior Tribunal Militar, a Capital da República terá a Justiça local exercida pelos seguintes órgãos:

I — Tribunal de Justiça.

II — Tribunal Regional Eleitoral.

III — Juízes de Direito e Juízes Substitutos.

IV — Juntas de Conciliação e Julgamento da Justiça do Trabalho.

§ 1º — Os membros do Tribunal Federal de Recursos serão substituídos pelos desembargadores do Tribu-

(Conclui na 7a. página)

Servidor diplomado poderá receber

Plenário do SENADO

Foi aprovado na sessão de ontem, sem qualquer emenda, o projeto da Câmara que regula a situação dos servidores civis e militares candidatos a cargos eletivos ou diplomados para o exercício de mandato legislativo federal, matéria que se achava em regime de urgência em decorrência de requerimento do sr. Gilberto Marinho e cuja íntegra damos abaixo.

A seguir foi rejeitado o projeto da Câmara que extinguia o instituto da enfiteuse. A rejeição resultou do fato de estar em tramitação na Câmara dos Deputados outro projeto visando ao mesmo fim, mais aperfeiçoado no seu texto, conforme esclareceram, em declaração de voto, os srs. Domingos Velasco, Gomes de Oliveira e Ollon Mader.

CONTRABANDO

O sr. Lino de Matos voltou a falar sôbre o problema do contrabando de café, reafirmando que os lucros já alcançados pelos contrabandistas vão a mais de Cr$ 10 bilhões, lesando bastante o país. Sugeriu o orador a criação de uma Comissão Parlamentar de Inquérito para investigar o assunto, que por êle vem sendo estudado há cêrca de 5 anos.

— Uma CPI — disse o orador — deveria ser levada para a Guiana Holandesa e, através de uma investigação nos nomes dos navios que ali [illegible] contrabando revelaria coisas estranhas, tais como que o navio Paraguai, da Frota da Bacia do Prata e pertencente ao Govêrno, é uma das embarcações largamente usadas no contrabando de café.

MARINHA

Em nome da Maioria o sr. Gilberto Marinho associou-se às homenagens à Armada no decorrer da «Semana da Marinha». O sr. Paulo Fernandes falou sôbre o mesmo assunto, dizendo que se achava a Quinta da Boa Vista.

O sr. Atílio Vivacqua aludiu a recente homenagem prestada ao sr. Teófilo de Andrade, tendo o sr. Rui Carneiro, em aparte, se solidarizado com o orador.

VÁRIOS

O sr. Reginaldo Cavalcanti falou sôbre a homenagem prestada, no Recife, ao suplente do senador Jarbas Maranhão, sr. Nelson Firmo.

O sr. Rui Palmeira falou sôbre a «inquietação social» que afirmou existir atualmente no país [illegible] bate à demagogia, como única forma de se salvar o Brasil de uma crise fatal. Finalmente, o sr. Apolônio Sales defendeu a fixação do açúcar [illegible] em melhores bases que as previstas pela Comissão Especial.

O sr. Lima Teixeira apresentou projeto de lei dispondo que os cargos exercidos pelos funcionários da carreira de Oficial-Administrativo e de Fiscal Aduaneiro passarão a denominar-se Agente Fiscal do Impôsto Aduaneiro.

ÍNTEGRA

É a seguinte a íntegra do projeto ontem aprovado e que subirá à sanção, que dispõe sôbre os servidores candidatos a cargos eletivos:

«Art. 1º O funcionário público, o servidor autárquico, o empregado de entidade autárquica, sociedade de economia mista ou empresa concessionária de serviço público, [illegible] candidato a cargo eletivo, poderá dedicar-se à atividade política [illegible] e que estiver ocupando durante o período que mediar entre a sua escolha em convenção partidária e o [illegible] cargo eletivo, [illegible] forem diplomados [illegible] pelo órgão competente da Justiça Eleitoral.

Art. 2º — O militar que exercer comando [illegible] nos artigos precedentes [illegible] cargo de chefia, direção, fiscalização ou arrecadação, serão afastados de suas funções [illegible] sem perda de sôldo, vencimento ou remuneração, desde a da-

(Conclui na 7a. página)

Pede intervenção no mercado de cimento

Plenário da CÂMARA

O saco de cimento sai para as fábricas por 10 cruzeiros mais ou menos e é vendido entre 240 e 300 — disse na Câmara o sr. Sérgio Magalhães, que sustentou a necessidade do Govêrno intervir no mercado.

A seu ver, não basta o corte de 90 por cento que sofreu a tarifa de importação do produto (de 100 para 10%) porque os grandes importadores já participam do cartel das fábricas e não se interessarão, assim, pela entrada do produto estrangeiro, o que contribuiria para baixar o nacional.

CONTRA INFLAÇÃO

Acredita que os grandes grupos econômicos são os responsáveis — mais do que todos — pela inflação, que vem justamente do aumento crescente dos preços, que, por sua vez provoca o desequilíbrio orçamentário particular e, conseqüentemente, o público. Há necessidade de um diploma legal, que poderia ser a lei que reprime os abusos do Poder Econômico, e além disso que o Govêrno tome medidas repressivas, e adote nova orientação de combate aos malefícios, pois as medidas clássicas contra a inflação já não dão o resultado desejado.

O sr. Sérgio Magalhães concluiu dizendo que o aumento de impostos, ainda agora reclamado pelo Govêrno, pouco adiantará, pois apenas se adiará a solução do problema, cuja erradicação deve ser feita por novas formas.

A SESSÃO MATUTINA

Na sessão matutina, a Câmara aprovou numerosos projetos, entre os quais os seguintes:

Em discussão única, o de resolução que aprova os balancetes de maio e junho de 1958, da Secretaria da Câmara; as emendas do Senado ao que cria dois Distritos de 1a. classe no Departamento Nacional de Obras; o que abre o crédito de 600 mil cruzeiros para a aquisição de um transformador de energia elétrica e seu equipamento para a Escola Agrícola Artur Bernardes, de Viçosa, Minas Gerais; o que confere o título de agrimensor a quem possuir os cursos completos das Escolas Militares Superiores de Preperação de Oficiais e permite o exercício dessa profissão aos oficiais inativos ou afastados das fileiras; o que autoriza o Executivo a encampar parte das emissões de papel moeda feitas para atender a operações da Caixa de Mobilização Bancária, mediante incorporação ao Patrimônio Nacional de Imóvel pertencente àquela autarquia e autoriza a transferência dêsse imóvel à propriedade da Legião Brasileira de Assistência.

Quando se achava em discussão o projeto que concede isenção de direitos aduaneiros à importação de materiais para a Emprêsa Telefônica Aquidauanense Ltda., o sr. Aurélio Viana ocupou a tribuna estranhando a presteza com que se entendem os líderes da Oposição e da Maioria para retirada de projetos em urgência, abrindo caminho, na Ordem do Dia, aos aumentos de tributos. A's 13 horas quando a sessão foi encerrada, o projeto permanecia em discussão.

A SESSÃO VESPERTINA

Na sessão vespertina, cuja Ordem do Dia não se iniciou às 16 horas, como devia, pela falta do respectivo avulso que somente chegou às 16,30 horas, dois oradores ocuparam o Grande Expediente. O primeiro foi o sr. Nonato Marques, que discorreu sôbre Montalverne, cujo centenário de falecimento agora ocorre. O segundo foi o sr. Raul Brunini.

Disse o presidente do P. L. que as causas da crise nacional podem ser procuradas na irresponsabilidade política. «Êste país está se dissolvendo na irresponsabilidade. A dissipação, a negligência, a incapacidade, a improbidade tomam conta de tudo» — disse o deputado gaúcho. Manifestou o desejo de falar ao Presidente da República e ao seu Ministro da Guerra, para dizer-lhes que «o poder tem surprêsas». Estendeu-se sôbre os enganos do poder que, sendo «por definição, fôrça reduz-se freqüentemente à ilusão da fôrça».

A CAMPANHA PRESIDENCIAL

Referiu-se mais adiante «à campanha sucessória, já começada e que virá agravar grandemente os perigos da crise nacional. Sendo verdadeira guerra de conquista, cada eleição presidencial produz sempre uma grave crise política», sublinhou o sr. Raul Pila, «quando não verdadeira crise do regime». Para acrescentar:

— Desta vez, porém, a crise política vem somar-se à crise fundamental, total e insolúvel em que nos estamos debatendo.

Acentuou que somente a reforma que leve ao regime parlamentarista pode salvar o país.

— Falo agora mais para a próxima legislatura de que para esta. Para aquela falo porque se ela o quiser, talvez ainda chegue a tempo com o remédio. Apesar disto — disse — não tem ilusões. As candidaturas presidenciais absorverão todo o campo da vida pública. Já ninguém tratará de libertar e salvar o País, senão de escolher o senhor a quem o País deverá ser entregue.

«A reforma — concluiu — somente a reforma que, sendo-o das instituições, será necessàriamente dos costumes, é o caminho da salvação, mas caminho que, obstruído pela sucessão presidencial, já não haverá tempo de percorrer. Indicá-lo, daqui, aos que nos vão substituir na tarefa de prover a felicidade da República, é, contudo, o mínimo dos nossos deveres. Êste é o dever que vim hoje cumprir, nesta tribuna, senhores!»

ORDEM DO DIA

Nenhum projeto importante constava da Ordem do Dia, o que não impediu que o sr. Aurélio Viana fôsse duas vêzes à tribuna para encaminhar a votação. Também falou o sr. Tenório Cavalcanti.

A sessão foi levantada às 18 horas e convocada uma para hoje, às 10 horas.

OUTROS ORADORES

Falaram ainda na sessão vespertina os seguintes oradores:

— Ari Pitombo, elogiando a iniciativa do Ministro da Viação, sr. Lúcio Meira, de transferir para a região dos Polígono das Sêcas a administração do DNOCS;

— Mário Martins, criticando a administração da Prefeitura carioca porque ainda não resolveu o problema da falta de água em Copacabana e permitir o uso de grandes quantidades de explosivos na construção do túnel entre as ruas Barata Ribeiro e Raul Pompéia;

— Corrêa da Costa, dirigindo apêlo ao diretor do DNER no sentido de reparar a rodovia que liga o Estado de Mato Grosso ao de São Paulo;

— Atílio Fontana, discorrendo a respeito da situação difícil em que se encontra a triticultura e a suinocultura em Santa Catarina;

— Joaquim Rondon, comentando fatos relacionados com as obras de Pôrto Velho, no Território de Rondônia;

— Aarão Steinbruch, criticando a Mesa da Assembléia Legislativa do Estado do Rio, pela adoção de medidas que considera prejudiciais ao povo fluminense;

— Gurgel do Amaral, congratulando-se com o Presidente da República pela criação da COMBRATUR entidade encarregada de estudar o problema do turismo no Brasil, bem como pela designação do sr. Abellard França;

— Sérgio Magalhães, encaminhando requerimento de informações ao Ministro da Fazenda, indagando a respeito das relações entre o sr. Hélio Jaguaribe e o Banco Nacional de Desen-

(Conclui na 7a. página)

Estão sumindo os gêneros de 1.ª no Estado do Rio

ASSEMBLÉIA FLUMINENSE

O dep. José Saly voltou, ontem, a declarar que, em conseqüência do congelamento dos preços, estavam sumindo do mercado os gêneros de primeira necessidade, tornando-se indispensável que medidas enérgicas fôssem adotadas com os atacadistas e produtores, a fim de evitar que viessem a faltar dentro de poucos dias.

Anunciou que pretende requerer a nomeação de uma Comissão de Inquérito, destinada a examinar as causas do desaparecimento dos gêneros de primeira necessidade. Durante os debates o sr. Saramago Pinheiro, afirmou que o Presidente da República era o responsável pelo fato, "pois o barateamento da vida não se pode obter por decreto" declarando ainda que o dinheiro que se gasta em Brasília deveria reverter em favor do povo. O sr. Gouveia de Abreu afirmou, por outro lado, que os gastos com a construção da nova capital nada tinham a ver com o custo de vida, e que "Brasília é a maior realização do século".

Seguiu-se com a palavra, no expediente de ontem, que teve a duração de 30 minutos por ser sexta-feira. O sr. Jaime Bittencourt, do PTB, para declarar que a Coligação estava necessitando de um líder devidamente credenciado por tôdas as bancadas para dar coesão aos coligados e orientação firme. Disse que o Governador eleito sr. Roberto Silveira, antes de embarcar para a Europa, lhe incumbira de defender na Assembléia, os interêsses do Erário contra tudo aquilo que fôsse considerado desnecessário, "porém, tal incumbência não teve nem poderia ter a fôrça de liderança".

Na Ordem do Dia, foi aprovado, em discussão final, o substitutivo ao projeto nº 453, englobando 22 projetos, oriundo de mensagens, abrindo créditos especiais e suplementares num montante de cêrca de 50 milhões de cruzeiros. O projeto que deu origem ao substitutivo da Comissão de Finanças, que foi também aprovado, abre um crédito de 200 mil cruzeiros destinado ao pagamento de subvenção atrasada ao Clube de Regatas Saldanha da Gama, de Campos.

Agência VOLUNTÁRIOS

RUA VOLUNTÁRIOS DA PÁTRIA, 220-A

Expediente: de 9,30 às 18,00 hs

O pioneiro das agências metropolitanas

BANCO BOAVISTA S. A.

Uma completa organização bancária

DEPÓSITOS POPULARES até Cr$ 200.000,00

5%

NERVOSOS

O prof. MAURICIO DE MEDEIROS retomou normalmente sua clinica às 2.ª, 4.ª e 6.ª de 9 ao meio-dia. Hora marcada. Fone de manhã: 22-5941 — Rua Miguel Couto, 7 — 5.º andar.

BANCO REAL BRASILEIRO S. A.

Agência São Cristovão

Rua São Luis Gonzaga, 126-A - Tel.: 48-4546

Diario Carioca
Fundado em 17 de julho de 1928
RIO DE JANEIRO, 13 DE DEZEMBRO DE 1958

A nossa opinião

O Caminho do PTB

NÃO se pode dizer, na base da entrevista que o governador Leonel Brizola concedeu à imprensa carioca, tenha êle lançado a candidatura do sr. João Goulart à Presidência da República, muito embora fôsse até natural que o fizesse, pois o esquema armado pelo dirigente trabalhista, em função das fôrças populares que decidirão o próximo pleito, convence quanto às perspectivas de ascensão política do Vice-Presidente da República.

É evidente que o sr. Brizola, lançando os dados do problema, recusou-se desde já a tirar conclusões ostensivas, pois o PTB, sendo um partido de massas, sensível à evolução do pensamento popular e da conjuntura política, não pode exprimir desde já, por fôrça de pensamento de cúpula, o rumo que seguirá na sucessão. Como líder autorizado do trabalhismo gaúcho, o sr. Brizola apresentou rumos, fêz constatações, traçou linhas que correspondem a uma realidade de fácil apreensão, mas por maior que seja sua intimidade com o pensamento popular o fato é que a posição que ocupa nos quadros políticos o situa precisamente como um elemento de direção, que, no seu próprio e certo modo de ver, não deve impor soluções mas escolher aquelas que as coordenadas da situação brasileira indicarem.

Prestigiando a sua própria tese e dando-lhe seqüência lógica, não poderia o sr. Brizola lançar, portanto, desde logo, a candidatura do sr. João Goulart, que será naturalmente examinada pelo PTB e pelos demais partidos quando se apresentar o momento das deliberações. Os trabalhistas não enfrentarão assim o problema sucessório de porteira fechada, mas abertos aos entendimentos, ao exame persuasivo e sobretudo pesquisando os interêsses do país.

Para êsse debate, que abrirá caminho para as grandes composições vitoriosas, o PTB não irá, entretanto, desarmado, mas esclarecido por seus dirigentes mais capazes que já pressentem as aspirações populares mais prementes e prevêem as composições de base que poderão levar à vitória as fórmulas realmente expressivas. A entrevista do sr. Brizola representa, portanto, um esfôrço de advertência não sòmente ao seu próprio partido como aos demais interessados na escolha de candidatos adequados à futura sucessão presidencial sôbre as fôrças da decisão, que evidentemente não são as da cúpula política, mas as da base popular, na sua formação espontânea e inevitável.

Identificar essas fôrças, sondar os seus anseios, procurar enquadrar-se politicamente na linha das suas aspirações é andar meio caminho na solução do problema sucessório. O sr. Brizola demonstrou que o PTB está capacitado a ver claro e a marchar para diante. Que os outros partidos e dirigentes sigam o seu caminho.

Apreensões infundadas

As classes produtoras sobretudo das áreas rurais, estão apreensivas com o contrôle de Preços em face dos novos níveis de salário-mínimo. Receiam que os tabelamentos criem situações difíceis para a produção agropecuária.

A êsse respeito convém esclarecer que a COFAP está pondo em prática a fórmula C. D. L. (custos, despesas e lucros), conforme declarou o coronel Frederico Mindello. Assim, aumentando os encargos com a majoração da fôlha de salários, logicamente as tabelas serão reajustadas em bases razoáveis.

Não há, pois, motivo para temores. Os homens da produção não serão desamparados. Apenas não permitirá o Govêrno que se esfole o consumidor, explorando-se a conjuntura econômico-social. Os preços respeitarão os legítimos interêsses dos produtores, embora não sejam tolerados lucros excessivos por parte dos intermediários.

O dever do Congresso

Os meios parlamentares manifestaram saudável reação em face da denúncia do coronel Câmara sôbre a corrupção de um deputado. Nas duas Casas do Congresso foram adotadas imediatas providências no sentido de elucidar o fato.

É preciso realmente que as responsabilidades sejam apuradas e, também, que o culpado receba a necessária punição, na hipótese de se positivarem as acusações.

No Palácio Tiradentes há mais de quarenta processos, oriundos do Poder Judiciário, contra deputados. Alguns são acusados de peculato. No entanto, até agora a Câmara não concedeu licença para que fôsse julgado um só dos seus membros.

Isso é levar muito longe o conceito de imunidade. Compreender-se-ia essa conduta em face de assuntos políticos, mas não em relação a crimes comuns. A impunidade não pode ser abrigada, protegida e consagrada pelo mandato legislativo. Seria o desprestígio e o opróbio do Congresso.

A fórmula Lott

FALANDO à imprensa do Paraná, o Ministro da Guerra declarou que não será candidato à Presidência da República. Dêste modo, cortou pela raiz quaisquer explorações políticas que quisessem fazer em tôrno do seu nome, abrindo prematuramente a questão sucessória.

Quanto à situação econômico-financeira do país, disse o general Teixeira Lott que as dificuldades atuais poderão ser fàcilmente vencidas se cada brasileiro colocar os interêsses nacionais acima de suas conveniências pessoais. Aí está a sua fórmula para dominar as crises do momento. Basta um pouco de sentimento público, de patriotismo, de senso do dever para com a nação.

Infelizmente é isso o que tem faltado ao Brasil, notadamente à sua liderança política, econômica, social e intelectual. Os problemas não são insolúveis. Os homens é que, via-de-regra, só pensam e agem em função das suas paixões e dos seus apetites individuais.

Vôo no vácuo

Alguns brigadeiros estão oferecendo maus exemplos à jovem oficialidade e aos subalternos da F. A. B. Concedem entrevistas ferindo os regulamentos militares e logo recebem o castigo disciplinar, na forma da lei.

Isso não pode coincidir com os interêsses morais da corporação. Ao contrário. Afeta o seu bom conceito perante os outros ramos das fôrças armadas e a opinião pública.

Não se trata de um movimento espontâneo, surgido em virtude de qualquer fato novo que despertasse emoção ou desabafo de sentimentos incontroláveis. Parece antes uma atitude calculada friamente, ou mesmo telegüiada por políticos interessados em agitar o ambiente nacional.

A cada dia que passa surge um outro oficial general repetindo as palavras na véspera publicadas pelo colega indisciplinado. E o pior é que as declarações não são de molde a exaltar a cultura e a inteligência dos seus autores. Caracterizam-se pelo primarismo. É um estranho vôo no vácuo das idéias, sem qualquer repercussão social.

Omissão lamentável

O Serviço de Trânsito realizou, com êxito, a primeira parte da "Operação Copacabana". Recebeu muitos elogios e deitou-se para dormir sôbre os louros da vitória inicial.

E não mais houve fôrça que o tirasse acordar e agir. Não utilimou os melhores auxiliares da Zona Sul. Não soube enfrentar os problemas da região Norte, nem dos subúrbios cariocas.

Tudo continua parado, enquanto aumentam as "filas" e se desgasta cada vez mais a paciência do povo.

Realmente, o tráfego assume no verão aspectos dramáticos. Verdadeira multidão fica exposta aos perigos da insolação, esperando durante horas os precários meios de condução que existem na cidade.

As esperanças que despontaram com a "Operação Copacabana" já se desvaneceram. Nada mais se fêz em benefício do público. E, pelo jeito, nada se fará...

A TOLICE HUMANA...

MAURÍCIO DE MEDEIROS
(da Academia Brasileira de Letras)

AFINAL, esta história de relações diplomáticas ou comerciais com a Rússia, está virando Petrobrás: um tabu. Ninguém lhes bula.

Basta que alguém faça restrições à maneira pela qual a Petrobrás vai sendo administrada como fêz o coronel Alexínio, para ser tachado de entreguista... Pois o coronel Janari Nunes não disse no seu discurso de transmissão do cargo que foi vítima de fôrças poderosas e invisíveis?...

A situação das relações diplomáticas do Brasil com a Rússia foi colocada no mesmo pé de discussão. Ninguém pode achar um absurdo que desconheçamos a existência de um govêrno que dirige um verdadeiro continente, cuja área se estende pela quinta parte da superfície da terra habitada e isso há mais de 40 anos!

Todos os países civilizados já reconheceram essa situação de fato, inclusive aquêle, cujas pegadas seguimos em política internacional: os Estados Unidos. Nós abrimos um pequeno hiato nesse isolacionismo e não só recebemos representantes diplomáticos daquêle país como para lá enviamos os nossos. Não consta que, enquanto durou êsse sistema, tenha a presença de representantes diplomáticos russos em nosso país criado qualquer problema, ou siquer fomentado o desenvolvimento do comunismo em nosso país. Afinal, nós mantemos relações com vários países da chamada cortina de ferro, dominados pelo comunismo, sob a designação de "repúblicas populares". Um dêles, a Tchecoslováquia publica com regularidade um boletim ilustrado, que equivale a intensa propaganda do regime que domina êsse país. Não me consta que essas representações diplomáticas ou êsse boletim estejam fortificando o Partido Comunista Brasileiro, cujas derrotas eleitorais no último pleito foram bem significativas!...

E, afinal, por que rompemos as relações diplomáticas com a Rússia? Não foi por causa do comunismo russo, pois que êste não nos impediu de iniciá-las. Foi por um incidente de ordem policial, provocado por um diplomata nosso, famoso em nosso Corpo Diplomático por sua conduta bastante conhecida em todo êle... Fala-se, porém, que é um absurdo a nossa posição nesse assunto, e logo se movimentam tôdas as fôrças de reação tachando aos que assim falam de "comunistas"... Pois eu não fui demitido "por atividades subversivas" quando da revolta de 35, por ter visitado a Rússia e escrito um livro de impressões de viagem, no qual faço várias vêzes a minha profissão de fé de liberal democrata?

É que nesse assunto se verifica a verdade dos versos de Zamacoïs, nos Bufões:

"Car, on n'atteint jamais,
[pour mieux que l'on
[s'y prenne
le fond tourjours fuyant
[de la sottise humaine..."

O mesmo se vai passando com respeito a relações comerciais com a Rússia. Eu, pessoalmente, não creio que possamos exportar grande coisa para um país que tem todos os climas, inclusive regiões de produtos tropicais. Mas o exame de tal questão deve caber aos técnicos, em vez de ser abordada pela Santa Madre Igreja, ou por plumitivos à falta de assunto. Mas o horror de ser tachado de comunista já chegou até a atingir o grande Presidente que tem sido o sr. Juscelino Kubitschek, enquanto seu embaixador na OPA ameaça com relações com a Rússia os Estados Unidos e os jornais noticiam que o sr. Roberto Campos do BNDE está tratando do assunto em Washington...

Zamacoïs tem razão...

ESTUDOS PARA A OPA (VIII)

"O MERCADO Comum Europeu tinha, em 1957, uma população de 163,4 milhões de habitantes. Deverá alcançar 181,3 milhões em 1980, se mantida a taxa atual de crescimento de 1%. (Quadro XXIII).

"Sob o ponto de vista demográfico, as dimensões do Mercado Comum são, pois, perfeitamente suficientes para sustentar uma economia dinâmica, com pleno aproveitamento das economias de escala indispensáveis aos processos industriais modernos.

2 — RENDAS "PER CAPITA" E RENDA BRUTA

A renda "per capita" média no Mercado Comum (817,7 dólares em 1957), já em si uma das mais altas do mundo, continuará a crescer com grande rapidez, sobretudo em virtude do baixo crescimento demográfico da região. Mesmo que se aceite a taxa relativamente moderada de 3,18% ao ano, as rendas "per capita" atingirão 1.513 dólares em 1980, elevando-se o produto nacional bruto de US$ 133,61 bilhões para US$ 274,47 bilhões, como se lê na coluna 3 do Quadro XXIII. As colunas 2 e 4 do mesmo quadro consubstanciam hipótese mais ou-menos otimista de crescimento.

3 — OS INVESTIMENTOS NECESSARIOS

"Tomando-se por base um "capital-output-ratio" de 3,27, justificado pela maior densidade relativa de capital na Europa, que no Brasil (3,20), e de acôrdo com os índices indicados pelo "Economist Intelligence Unit" verifica-se que os investimentos necessários representarão, em média, 10,40% do produto regional bruto, elevando-se de US$ 13,89 milhões em 1957 para US$ 28,54 bilhões anuais em 1980, na hipótese de maior probabilidade (Coluna 9).

4 — AS IMPORTAÇÕES NECESSARIAS AO MERCADO COMUM EUROPEU

"As importações globais, nos últimos anos foram equivalentes a 15% do produto nacional bruto da região Como, dêsse total, o comércio intra-regional contribui com 28,8%, verifica-se que as importações de fora da área correspondem a apenas 10,68% do P.N.B da região. Na falta de elementos mais exatos, foi adotada a hipótese, bastante otimista, de aplicação dessa mesma taxa ao período considerado, o que conduz à elevação do total das importações de US$ 14,27 bilhões, em 1958, para US$ 29,31 bilhões em 1980, de acôrdo com os números constantes na Coluna 12 do Quadro XXIII e que representa a hipótese central.

5 — PARTICIPAÇAO LATINO-AMERICANA NAS IMPORTAÇÕES FUTURAS DO MERCADO COMUM EUROPEU

"Essa participação vem decrescendo, de forma sensível, nos últimos anos tendo atingido apenas 6,65% das importações totais do mercado comum originadas fora da região (média dos anos 1951-1956).

"Tudo indica que essa participação continue a decrescer, por não serem reversíveis fàcilmente as razões dêsse declínio. Trata-se, em primeiro lugar, de um fenômeno estrutural generalizado característico de todos os países já industrializados A contribuição das matérias primas importadas, em particular representa sempre uma percentagem decrescente do produto final.

"Em segundo lugar, trata-se de países tradicionalmente com altas rendas "per capita", e, portanto com baixa propensão a aumentar o consumo de alimentos (importados ou não) em virtude de novos aumentos de rendas Em terceiro lugar, os componentes do Mercado Comum Europeu passaram por verdadeira revolução tecnológica na própria agricultura, nos últimos anos, aumentando, de forma surpreendente, o auto-suprimento de matérias primas e alimentos de origem animal e vegetal.

"Além disso, alguns dêsses países, como a França, a Bélgica e, ainda, de certa forma, a Itália estão ligados a dependências coloniais cujos produtos primários vão obtendo percentagens crescentes dos mercados metropolitanos. Por último, a colocação de excedentes dos Estados Unidos da América, como acontece nos casos ostensivos do algodão e do trigo, tem tido um impacto francamente depressivo nos preços e nas quantidades dos produtos latino-americanos absorvidos pelo Mercado Comum.

"Portanto, as exportações latino-americanas em geral e as brasileiras, em particular, tendem a passar por forte redução relativa nos mercados europeus, mesmo independentemente da formação do Mercado Comum, do sistema de proteção do mesmo e da sua ligação econômica às regiões coloniais

"Aplicando-se para o futuro a mesma taxa de redução verificada entre 1946 e 1956, verifica-se que, em 1980, a participação latino-americana nas importações da região desceria de 6,65% para 3,20%, conforme se vê na Coluna 13 do Quadro XXIII. Partindo-se, assim, de um nível aproximado de 895 milhões de dólares, em 1957, deverão as importações subir, muito lentamente, em números absolutos, até um máximo de 938 milhões em 1980.

6 — O IMPACTO DE FORMAÇÃO DO MERCADO COMUM NAS IMPORTAÇÕES LATINO-AMERICANAS

"Vindo apenas sobrepôr-se a uma conjuntura econômica de tendências francamente desfavoráveis ao crescimento do comércio latino-americano, pode-se dizer que a reunião dos seis países do Tratado de Roma (Alemanha, Bélgica, França, Holanda, Itália e Luxemburgo) num mercado único não suscitou inconvenientes econômicos básicos à América Latina Alguns aspectos negativos são, de forma geral, compensados por aspectos positivos. Por exemplo, a escolha da média aritmética das proteções alfandegárias atuais, dos Estados Membros, para servir de base à formação da barreira comum futura, é compensada pelo crescimento industrial da região, consequente à unificação do mercado

"Ao alinhar uma longa relação de produtos de base na chamada "Lista F" do Tratado, com tarifa fixada acima da média aritmética, os signatários visaram a dar às possessões francêsas de ultramar uma posição competitiva adicional com relação aos produtos similares de outras procedências (bananas, laranjas, café em grão, açúcar, cacu-amêndoas, tabaco e outros)

"Além da "Lista F", que atinge fortemente o comércio da América Latina foi também compilada uma outra, a "G", com novos itens excluídos também da fórmula aritmética (pasta, manteiga e pó de cacau, "chocolate e preparações que contenham cacau" e mais "extratos, essências ou concentrados de café, chá ou mate" e quaisquer produtos baseados nos mesmos)".

Fábrica de papel de imprensa: B. Horizonte

B. HORIZONTE, 12 (Asp.) — O Conselho Estadual de Economia, que vem estudando diversas propostas de empreendimentos econômicos em Minas Gerais, forneceu à reportagem novos dados sôbre a fábrica de papel de imprensa, que se pretende instalar nesta capital.

Trata-se de uma emprêsa ligada ao grupo "Leon Peter" de São Paulo, chegando o valor total da indústria a 30 milhões de dólares, o que corresponde em moeda brasileira a cêrca de 4 bilhões de cruzeiros.

O Que Se Diz:

...QUE o Senado aderiu, ao que parece, à manobra de aumentar os subsídios através da convocação, diàriamente, de sessões extraordinárias inteiramente sem justificação...

●

...QUE contra essa norma pouco recomendável já protestaram, da tribuna, os senadores Mem de Sá, Daniel Krieger e Lino de Matos, que solicitaram da Mesa providências para pôr um paradeiro a tal abuso...

●

...QUE cada sessão extraordinária do Senado custa ao Tesouro cêrca de Cr$ 400.000,00, donde seria mais barato duplicar ou triplicar de uma vez os subsídios já majorados para .... Cr$ 71.000,00...

Diretores regionais do SENAC: reunião

Durante cinco anos, de 15 a 20 do corrente, estarão reunidos em Belo Horizonte, na Colônia de Férias Silas Veloso, do SESC mineiro, os 21 diretores regionais do SENAC e diretores e assessores do Departamento Nacional.

Trata-se da VI Reunião dos Diretores Regionais, semelhante às que todos os anos se realizam, devendo nela serem debatidos vários temas de interêsse da entidade, visando no esclarecimento e revisão de alguns de seus problemas gerais.

Esses temas são: A classe comerciária — aspectos gerais e particulares; O Ensino SENAC: organização e dinâmica; A Escola SENAC e o Mercado de Trabalho; O Dispositivo Legal da Aprendizagem e sua Execução.

Panorama Econômico NO BRASIL E NO MUNDO

Êxito do selecionado abriu-nos as portas

ENQUANTO estamos tratando de dar os primeiros passos para simplificar a burocracia no comércio exportador, os suecos elaboraram todo um modêlo de padronização do processamento das exportações para o mundo inteiro.

A proposta, organizada pelo Comitê de Padronização Sueco e remetida agora ao nosso FOEXP, prevê, nos menores detalhes, as formas e têrmos dos papéis necessários ao desembaraço das mercadorias de exportação. Resultado de um estudo minucioso e, sobretudo, de larga experiência, o modêlo sueco poderá ser utilizado em qualquer país e, por isso mesmo, pretendem seus autores apresentá-lo, se já não o fizeram, à própria ONU.

A conselho dos técnicos do FOEXP, vão propô-lo igualmente à CEPAL, o que é bastante justo, oportuno e prático, já que em nossos países latino-americanos, recém-chegados à era industrial, mais se faz sentir a necessidade de impregnar o comércio exterior de espírito prático e realista, inclusive no que se refere às normas para dar andamento ao intercâmbio de mercadorias.

Essa padronização, mesmo restrita à área continental, traria evidentes benefícios. Quando ganham terreno os esquemas de organização de um mercado regional e se torna dia a dia mais imperiosa a necessidade de enfocar os problemas latino-americanos como um todo, a adoção dos padrões propostos pelos suecos seria de molde a ajudar a execução daqueles objetivos.

Aliás, êsse episódio chama a atenção para as possibilidades, ainda inaproveitadas, que nos são oferecidas pela economia sueca, com uma indústria de alta qualidade e uma rica experiência acumulada, tanto técnica como comercial. Um representante autorizado dêsse país, palestrando com funcionários brasileiros, chamou a atenção para êsse aspecto, estranhando o fato de não estarmos aproveitando, em benefício nosso, o ambiente de interêsse, curiosidade e simpatia criado na Suécia pelo sucesso do selecionado brasileiro de futebol. As portas se abriram de par em par para os assuntos do Brasil, depois que Garrincha, Didi, Pelé e seus companheiros empolgaram os escandinavos com suas exibições maravilhosas, revelando-lhes uma face característica do feitio nacional.

Fala-se de agressividade no comércio exterior, de expansão de mercados, etc. Mas eis aí um campo dos mais fecundos a utilizar com relativa facilidade e no qual pouco ou quase nada se tem feito.

Não é tempo de passarmos à ação, com mais audácia e sentido prático? O intercâmbio Brasil-Suécia, tanto no que concerne a mercadorias, como em matéria de "know how" e no terreno cultural, pode ser incrementado de forma a beneficiar, e muito, a ambos os países.

V. M. K.

Emprêsas do Brasil entre as maiores

Oito emprêsas brasileiras integradas na exploração industrial, estão incluídas entre às 75 que, na América Latina, possuem grande envergadura. Seus lucros percentuais são os seguintes: Willys Overland, 11,5%; Sanbra, 18,3%; Petrobrás, 27,2%; Moinho Santista, 29,3%; IRFM, 30,0%; Brahma, 40,0%; Siderúrgica Nacional, 46,0%; e Siderúrgica Belgo-Mineira, 51,5%.

Essa relação exclui, naturalmente as concessionárias de serviços públicos. Outros países que se distinguem são o México, com 12 emprêsas; Argentina, 10; Venezuela, 10; Uruguai, 5 e Cuba, 5.

Industrializar café de baixa qualidade

Chegam hoje a esta Capital os srs. Dec Silverstein e Sumter Cogswell, técnicos do Stanford Research Institute, dos Estados Unidos. Viajam em avião da Pan-American e atendem a um convite do Instituto Brasileiro do Café, interessado em proporcionar assistência técnica às fábricas de óleos situadas no Paraná e em São Paulo que, de certo tempo para cá, trabalham, em caráter experimental, no aproveitamento dos cafés de baixa qualidade.

Pretende o IBC, com a industrialização da quota de expurgo, estimada na safra em pouco mais de 2 milhões de sacas, obter produtos de grande utilidade econômica para o país, como fertilizante para a lavoura, torta para alimentação do gado, cafeína para fins medicinais, óleos para a indústria e plásticos para fins diversos.

Os trabalhos experimentais já em curso deverão tomar novo impulso com a colaboração dos srs. Dec Silverstein e Sumter Cogswell. O aproveitamento da quota de expurgo, bem como dos cafés baixos produzidos no país, não só proporcionará aquêles produtos como contribuirá para que sejam comercializados apenas os cafés de melhor qualidade, estimulando assim o consumo da boa bebida.

CSN: breve, novo fôrno de aço

Está previsto, para o primeiro trimestre do ano próximo, a entrada em atividade do sétimo forno "Martin", da Companhia Siderúrgica Nacional.

Essa nova instalação ampliará a capacidade de usinagem de Volta Redonda em mais 150 mil toneladas.

Também durante o primeiro semestre de 1959, a siderúrgica contará com mais 27 celas de coqueria, estando estabelecido para o ano de 1960 a conclusão de seu programa de expansão, terminado o oitavo forno.

Para a projetada entrega de mais 450 mil toneladas de lingotes ao mercado consumidor nacional, a usina deverá ainda colocar em funcionamento mais duas gaiolas de chapas largas e duas outras de trem a quete, equipamento já comprado nos Estados Unidos.

Alemanha aumenta impôsto sôbre café

BONN, 12 (FP) — A Assembléia Federal aprovou o aumento das taxas sôbre o café e o chá. Hoje de manhã, por pequena maioria, a Assembléia aprovou a proposta do Govêrno de aumentar o impôsto de consumo sôbre o café e o chá.

O projeto de lei do Govêrno Federal é destinado a compensar a falta de recolhimento resultante, para as caixas do Estado, da próxima diminuição de 10 por cento aplicável aos direitos alfandegários.

O Ministério das Finanças calcula em 120 milhões de marcos a diminuição da receita. Segundo o Secretário de Estado das Finanças, o aumento do impôsto de consumo se traduzirá por uma alta de 80 pfennings por quilo de café no preço de venda a varejo.

Madeireiros querem dólar do livre

MANAUS, 12 (Asapress) — A Associação Comercial do Amazonas dirigiu longo expediente ao Presidente da República, pleiteando concessão de câmbio livre para exportação de madeiras regionais, a exemplo do que já foi concedido para outros produtos.

Lançamento de novos caminhões

Espera-se, para breve, o lançamento dos caminhões "Scania-Vabis", num total inicial de 300 unidades. Seus blocos de motores passarão a ser fundidos no Estado de São Paulo, por firma brasileira, estando prevista uma produção mensal de 100 unidades. Realizando êsse plano, a "Scania-Vabis" do Brasil apresentará uma produção, talvez maior que a própria indústria matriz, na Suécia.

Prevê-se que, em 1959, ocorra uma produção de 540 caminhões, enquanto que, em 1960, mais 720 serão entregues ao mercado consumidor.

Industrialização do côco da Bahia

SALVADOR, 12 (Asapress) — Dentro de dois meses será inaugurada no município de Camaçari, uma usina pilolo, destinada ao aproveitamento integral do côco.

O equipamento importado diretamente da Alemanha, que por motivos técnicos ainda não foi instalado, permitirá a fabricação de óleo, e farinha comestível além de diferentes artefatos de fibra, tais como tapetes, capachos, vassouras e cordoaria.

Recorda-se que a Bahia há pouco mais de cinco anos vêm se dedicando à renovação dos seus velhos coqueiros, cuja produção caíra bastante.

Capitais americanos na Alemanha Ocidental

COLÔNIA (IF) — Consoante a Federação das Indústrias Alemãs, durante os anos 1956-57, um total de 164 milhões de dólares de capitais particulares norte-americanos foram investidos na Alemanha Ocidental. Os investimentos norte-americanos em 1958 não foram computados ainda. O progresso da integração européia provocará, conforme a opinião de industriais alemães, uma intensificação do movimento de capitais. Os investimentos totais dos Estados Unidos na Europa durante os dois últimos anos era de 394 milhões de dólares.

A OPINIÃO DO LEITOR

Crime, a extinção das praias do centro

"O DESMONTE do Morro de Santo Antônio — escreve o leitor Porfírio Dias Silveira — parece que, ao lado do grande benefício que trará, desafogando o coração da cidade e criando uma nova e extensa área de terra firme, na baía, acarretará o tremendo mal de extinguir as praias do centro da cidade.

O Flamengo em suas reduzidas areias, atrai gente da Glória ao Morro da Viúva, das Laranjeiras, do Largo do Machado e da zona densamente povoada do Catete A freqüência ali, como se vê, é extremamente pronunciada. A praia presta um inestimável serviço a grande parte da população. E, por isso, não deve ser extinta. Já foi praticado o êrro de acabar a praia das Virtudes, sem nenhuma compensação para os banhistas Agora se quer acabar também, com a do Flamengo, igualmente sem compensação.

Aliás no plano várias vêzes divulgado de urbanização da nova área da enseada da Glória, foi prevista a continuação da praia. As fotografias publicadas mostravam isso, para satisfação dos milhares e milhares de habitantes da cidade que se servem da praia do Flamengo Mas, agora, ao que parece, êsse plano foi abandonado e desde o Galeão a Botafogo, com o atêrro, não existirá mais praia nenhuma.

Não é possível que isso aconteça. Facil será jogar areia às margens do atêrro, areia abundante, por exemplo, no Leblon, onde o mar, todos os dias joga à praia quantidades renovadas, e proporcionar ao carioca, com o desmonte do morro, com a urbanização da área conquistada ao mar, a continuação de suas praias. O Rio é uma cidade marítima. A baía de Guanabara, uma das maravilhas da natureza. Porque, então, querer-se retirar dessa maravilha um dos seus adornos mais procurados que são, justamente, suas praias?

É preciso que se tenha em vista que Copacabana, já hoje, é uma praia superfreqüentada e que o mesmo vai acontecendo com Ipanema. Só o Leblon ainda se mantém mais ou menos deserto. Assim mesmo, nos dias quentes de domingos e feriados, uma leva considerável de pessoas vem dos subúrbios, passar o dia ali. Quer dizer: Copacabana, Ipanema e Leblon estão já quase atingindo seus limites de freqüência Com a extinção da praia do Flamengo, certamente essa freqüência aumentará, tornando-as infreqüentáveis.

Não! Não é possível que um administrador digno dêsse nome concorde em privar todos aqueles contribuintes que freqüentam a praia do Flamengo do prazer de tomar banhos de mar, forçando-os a se deslocar vários quilômetros para isso. Mas é preciso que o administrador venha de público, tranqüilizar a população, dizendo que as praias do Flamengo continuarão".

S. A. DIÁRIO CARIOCA

Presidente: Horácio de Carvalho Jr.
Vice-Presidente: Danton Jobim
Diretor-Secretário: Pompeu de Sousa
Diretor-Gerente: Sebastião França dos Anjos
Diretores: Augusto De Gregorio e Zélio Valverde

Sede:
AVENIDA RIO BRANCO, 25

Presidência	43-3014
Diretoria 43-6465 e	43-3930
Administração	23-4643
Chefia da Redação	43-5574
Secretaria	43-5539
Reportagem	23-4472
Política	23-4437
Polícia	23-5082
Esportes	23-3239
Publicidade 23-3763 e	23-3933
Promoção e Vendas	23-3662
Oficinas	43-5609

São Paulo: Barão de Paranapiacaba 61, 4.º, g. 23 — Tels: 32-5841, 35-6286
Belo Horizonte: Av. Afonso Pena, 774, 3.º, s. 308 — Tel.: 4-8844
Niterói: Av Amaral Peixoto 84 s. 601 tel.: 2-7893

ASSINATURAS

Brasil e países da convenção postal

Anual	Cr$ 300,00
Semestral	Cr$ 160,00

(Outros países)

Anual	Cr$ 500,00
Semestral	Cr$ 300,00

VENDA AVULSA

Dias úteis	Cr$ 2,00
Domingos	Cr$ 3,00

RECLAMAÇÕES: Qualquer irregularidade no fornecimento de jornais às bancas ou na entrega do DIÁRIO CARIOCA aos nossos assinantes, deverá ser reclamada ao Departamento de Promoção e Vendas, por carta ou pelo telefone 23-3662.

MERCADOS e COTAÇÕES

CÂMBIO LIVRE

O mercado de câmbio livre abriu ontem, calmo e fechou irregular.

BANCOS PARTICULARES

	Comp	Vend
Abertura:		
Dólar	134,50	138,50
Libra	377,00	387,00
Escudo	—	4,85
Marco	32,20	33,10
Lira	0,214	0,222
Franco suíço	31,50	32,30
Franco francês	0,319	0,320
Fechamento:		
Dólar	134,50	138,50
Libra	377,00	387,00

Câmbio

O Mercado de Câmbio Oficial funcionou ontem estável. O Banco do Brasil para cobranças vencidas em geral, para remessas e cotas autorizadas, declarou vender libras à vista para entrega pronta Cr$ 52,6960 e dólares a 18,82.

Aquele Banco comprava letras de exportação a Cr$ 51,4080 sôbre Londres e a 18,36 sôbre Nova Iorque.

O Banco do Brasil afixou as seguintes taxas para saques:

A Vista	Venda	Compra
Libra	52,6960	52,4080
Dólar	18,82	18,36
Escudo	0,6607	0,6328
Pêso uruguaio	2,0715	2,0110
Marco	4,5068	4,3067
Coroa sueca	3,6374	3,5485
Franco francês	0,0447	0,0437
Florim	4,9831	4,8613
Coroa dinam.	2,7261	2,6595
Itália, Lira	0,0302	0,0294
Franco belga	0,3781	0,3688
Coroa tcheca	2,6139	2,5500
Schilling	0,7277	0,7199
Franco suíço	4,4269	4,2834

OURO FINO

O Banco do Brasil comprou ontem a grama do ouro fino na base de 1.000 por 1.000 em barra ou amoedado ao preço de Cr$ 20,8176.

Câmara Sindical

Médias cambiais, fixadas em 10 de dezembro de 1958.

MERCADO LIVRE

América do Norte, Dólar	137,30
Alemanha, Marco	32,80
Argentina, Pêso	2,40
Austria, Schilling	5,25
Bélgica, Franco Belga	2,73
Dinamarca, Coroa	18,70
França, Franco	—
Holanda, Florim	36,35
Inglaterra, Libra	385,07
Itália, Lira	0,2202
Portugal, Escudo	4,85
Suécia, Coroa	24,10
Suíça, Franco	32,30
Uruguai, Pêso	15,80
MERCADO OFICIAL	
América do Norte, Dólar	18,82
França, Franco	0,0448
Inglaterra, Libra	52,6960
Itália, Lira	0,0302
Suiça, Franco	4,4269
MÉDIAS	
America do Norte, Dólar	140,60
Alemanha, Marco	33,80
Argentina, Pêso	2,20
Espanha, Peseta	2,48
França, Franco	0,3157
Inglaterra, Libra	399,17
Itália, Lira	0,23
Portugal, Escudo	4,85
Suíça, Franco	31,50
Uruguai, Pêso	15,00

Bôlsa de Valores

A Bôlsa de Valores esteve ontem, pouco ativa e os negócios realizados foram menos desenvolvidos. As apólices da União regularam estáveis e inalteradas, com as Obrigações de Guerra firmes. As Municipais Lei 820, planos A e B, estiveram ainda variáveis e fracas. As Estaduais de São Paulo e de Minas de sorteios e de renda regularam estáveis e as ações de Companhias em boa posição, com os demais papéis sem alteração, como se vê das vendas em seguida:

VENDAS REALIZADAS ONTEM

		Cr$
	União	
54	D. Emis. pt.	820,00
	Obrigaçes	
64	T. Nac. 1930	785,00
830	Guerra Cr$ 1000	810,00
47	Idem	812,00
34	Idem	815,00
244	Idem Cr$ 5000	4.050,00
70	Idem	4.100,00
	Estaduais	
	Apólices	
100	Minas Lei 936	500,00
75	Minas 1934 pt. — 2a. Série	86,00
20	Idem 3a. Série	85,00
3	Pernambuco	30,00
10	S. Paulo	195,00
159	Idem Uniform.	795,00
	Municipais do Dist. Federal	
409	Lei 820 do P. A.	615,00
12	Idem	616,00
203	Idem	620,00
85	lei 820 do P. B.	600,00
	Bancos - Açes	
14	Boavista	1.250,00
10	Ind. Bras. Ord.	40,00
50	Lowndes	210,00
500	Port. do Brasil — Nom.	370,00
	Companhias	
100	Prog. Indust. do Brasil Nom.	200,00
5	Arno Pref.	1.100,00
1 650	Brahma Ord.	500,00
1.900	Idem Pref.	495,00
300	Idem	500,00
10	C. S. Cruz Nom.	1.900,00
245	Idem port.	1.900,00
377	Cim. Portlant Paraiso	145,00
12	C. e Ind. Atlântico S. A. Cominat	6.050,00
31	D. Santos pt.	200,00
2 362	Editorial Labor do Brasil	100,00
270	Harkson KIBON Ord.	420,00
450	Idem	425,00
200	Idem pref.	150,00
2 340	Mesbla pt.	204,00
261	B. Mineira pt.	1.995,00
	Debêntures	
12	Petrobrás 7% Cr$ 1000	600,00
1	Idem Cr$ 400	240,00
3	Idem Cr$ 200	120,00
	L. Hipot.	
120	Bco. Prefeitura	730,00
37	Idem	740,00
	Alvarás	
82	Aç. Bco. Brasil	961,00

Ontem, quantidades certas de Cim. Portland Paraiso 5 D. Santos pt. 160 — e L. 820 P. B 74.

Café

O mercado de café disponivel funcionou ontem, mal colocado e frouxo com baixa bem expressiva nas cotações. A comissão de preços passou a cotar o tipo 7, a base de Cr$ 240,00 por 10 quilos e durante os trabalhos foram vendidas ... 3 015 sacas. Fechou mal colocado e em atitude de nova baixa. O movimento verificado foi o seguinte: Entradas 26.022 sacas, sendo 4 078 pela Leopoldina; 1.226 pela Maritima e 20.718 pela Estrada de Rodagem. Embarques 851 sacas para a Europa. Existência 765.347 sacas.

COTAÇÕES POR 10 QUILOS

Tipo 2	290,00
Tipo 3	280,00
Tipo 4	270,00
Tipo 5	260,00
Tipo 6	250,00
Tipo 7	240,00
Tipo 8	230,00

ESTADO DE MINAS

Café comum	Cr/	24,50
Idem, fino	Cr$	42,35

ESTADO DO RIO

Cafês finos	Cr$	31,0c

CAFÉ A TERMO

Não funcionou ontem.

Açúcar

Esse mercado funcionou ontem, estável e com os preços inalterados. Entradas 8.703 sacas, sendo 4.703 do Estado do Rio e 4.000 de Pernambuco. Saídas 12.500. — Existência 121.851 sacas.

COTAÇÕES POR 60 QUILOS

Branco cristal	530,00 a 540,0
Mascavinho	430,00 a 440,0

Algodão

O mercado de algodão em rama reculou ontem firme e com os preços inalterados. Entradas 744 fardos, sendo 88 do Rio Grande do Norte e 656 de Cabedelo. Saidas 850. Existência 19.717 fardos.

Cotações 'Rio Termo'

Mercadoria em trapiche no Rio de Janeiro preço por dez quilos Fornecido pelo corretor Madeira de Freitas

(CONDIÇÕES DO MERCADO)

ENTREGA PRÓXIMA

Fibra longa	Cruzeiros
Seridó tipo 3-4	1.600,00
Fibra média	
Sertões tipo 3-4	1 300,00
Ceará, tipo 3-4	1.300,00
Fibra curta	
Matas, tipo 3-4	900,00
Paulista, tipo 5	930,00
ENTRE FUTURA	
Fibra longa	
Seridó tipo 3-4	1.700,00
Fibra média	
Sertões, tipo 3-4	1.350,00
Ceará, tipo 3-4	1.350,00
Fibra curta	
Matas tipo 3-4	920,00
Paulista, tipo 5	950,00

SOBRETAXAS MINIMAS

No periodo a iniciar-se em 16 do corrente, vigorarão, para as licitaçes de PVC, as seguintes sobretaxas minimas:

Para a Categoria Especial	
US$ e US$ ACL	180,00
Para a Categoria Geral de Moedas Inconversiveis	
US$ Convênio	127,00
Coroas dinamarquesas	18,39
Coroas suecas	24,56
£ Islândia	335,80
Para a Categoria Especial de Moedas Inconversiveis	
US$ Convênio	256,00
Coroas dinamarquesas	37,07
Coroas suecas	49,49
Para as Licitaçes Especificas	
Convênio de Frutas com o Uruguai	180,90
Fertilizantes, Inseticidas e Semelhantes	
US$, US$ ACL e US$ Convênio	61,18
Coroas dinamarquesas	8,80
Coroas suecas	11,83

NOTA: — A sobretaxa minima que deverá vigorar para as licitações de dólares Iugoslavos, RDA e Romenos, será fornecida no inicio da próxima semana.

PRAÇA DO RIO

Os mercados de câmbio, títulos, cafe, açúcar e algodão não funcionaram ontem.

LEILÕES DE CÂMBIO NO RIO

A Carteira de Câmbio do Banco do Brasil distribuiu para serem leiloadas nos dias 9, 10, 11 e 12 do corrente, na Bolsa de Valores do Rio, as seguintes disponibilidades de câmbio:

	Geral	Especial
16-12-1958		
US$ ACL 120 DIAS	650 000	10 000
US$ CHILE	116 000	4 000
US$ URUGUAI	111.000	3.000
17-12-1958		
US$ 120 DIAS	816.000	16.000
18-12-1958		
US$ ARGENTINA	223 000	11.000
COROAS SUECAS	1.160.000	30.000
19-12-1958		
US$ IUGOSLAVIA	147.000	3.000
US$ RDA	59 000	1 000
US$ ROMENA	88 000	2 000
US$ TURQUIA	87.000	3.000

19-12-1958 Categoria Especial Agropecuária	Licitações especificas Fertilizantes Inseticidas e Semelhantes
US$ ARGENTINA	3.000
US$ CHILE	60 000
US$ RDA	18.000 / 18.000
US$ URUGUAI	— / 7.000
COROAS SUECAS	— / 10.000
US$ ACL 120 DIAS	77 000 / 30.000
US$ 120 DIAS	77.000 / 57.000

19-12-1958

CONVENIO DE FRUTAS ....

SEM LIMITAÇÃO

US$ POLONIA — FINLANDIA — HUNGRIA — NORUEGA — THECO — BOLIVIA — ESPANHA — ISRAEL — COROAS DINAMARQUESAS — ISLANDIA.

Será mais curta a viagem... será maior o prazer, será menor o preço — quando você fôr a Fortaleza pelo Super-H Constellation. Nêsse gigantesco avião das linhas internacionais da Real — agora ligando São Paulo e Rio a Fortaleza você terá um serviço de hotel de luxo... magníficas refeições... ar condicionado... música suave... macias poltronas... E enquanto você repousa, lê ou palestra tranqüilamente, o Super-H Constellation está voando a mais de 500 km. por hora, sob a proteção do Radar!

Faça a melhor viagem para Fortaleza!

Voe no Super-H Constellation da Real por apenas

Cr$ 9.167,90*

10% mais barato do que nos Super-Constellation mais antigos

* (baseados na tarifa de ida-volta)

REAL — AEROVIAS NACIONAL

Reservas: 32-4300 e 32-7399 — Rua Santa Luzia, 732 - tel. 42-3614

Av. Rio Branco, 277 - tel. 32-2300 — Av. Atlântica, 1936 - tel. 36-2022

JMM 37.317

URSS VENDERÁ EQUIPAMENTO PETROLÍFERO À ARGENTINA

Câmara aprovou o estado de sitio

BUENOS AIRES, 12 — (UPI-DC) — A União Soviética vai vender à Argentina equipamento para perfuração petrolífera num valor equivalente a 32.000.000 de dólares, inclusive 13 sondas à turbina de fabricação russa, segundo se informou hoje nesta capital.

As negociações para a aquisição dêsse material, que faz parte de um crédito equivalente a 100.000.000 de dólares que a URSS ofereceu à Argentina, foram realizadas pelo deputado José Liceaga, que regressou recentemente de uma viagem aos países da Cortina de Ferro.

PRORROGADO O ESTADO DE SITIO

A Câmara dos Deputados aprovou ontem à noite, em agitada sessão, o projeto de lei apresentado pelo Govêrno, prorrogando por tempo indefinido o estado de sitio. Os deputados do Partido Radical do Povo, da Oposição, abandonaram o recinto pouco antes da votação.

O Presidente Frondizi ficou autorizado a suspender o estado de sitio quando julgar conveniente. A proposição já foi aprovada pelo Senado. O aspecto principal da lei é que a mesma permite ao Primeiro Mandatário deter, exilar ou desterrar cidadãos, impor à censura, ética à sua discrição.

SONDAS A TURBINA

Embora Liceaga não tenha ainda apresentado seu relatório oficial ao Presidente Frondizi, declarou-se que entre os artigos principais a serem adquiridos na Rússia figuram as sondas a turbina. O material que a missão argentina tinha mais interêsse em adquirir tubos de perfuração a alta pressão, não pôde obtê-lo, pois os russos disseram que não estão produzindo sequer o suficiente para suas próprias necessidades.

SUSPENSA A PUBLICAÇÃO DE NOVE JORNAIS

NOVA IORQUE, 12 — (UPI-DC) — Os representantes dos proprietários de jornais e do Sindicato dos Distribuidores de Jornais não conseguiram chegar a um acôrdo ao reiniciarem hoje as negociações, para acabar com a greve que obrigou os nove principais jornais desta cidade a suspender sua publicação.

A reunião de hoje assistiram mediadores do Govêrno nacional. As deliberações foram suspensas às 16,20 horas, até às 14 horas de amanhã.

ACEITAM EM PARTE

Um porta-voz do Sindicato dos Distribuidores disse que êstes haviam concordado em aceitar a oferta global de sete dólares que havia sido rejeitada no início desta semana, porém, que não concordavam com outras questões, tais como horas de trabalho e feriados.

LOJISTA SE CONFRATERNIZAM

Numa promoção "sui generis", o Clube de Diretores Lojistas ofereceu, no último dia 2, aos seus associados comemorando a reunião anual de confraternização do comércio lojista da cidade um espetáculo da peça "Negócios de Estado", encenado pela Companhia Tônia-Celi-Autran, no Teatro Mesbla.

EMIGRANTES DE CÔR

GEORGETOWN, 12 (FP-DC) — O Cônsul do Brasil em Trinidad informou ao sr. Gantly Adams, Primeiro Ministro das Caraibas, que o Brasil não faz nenhuma discriminação a respeito dos emigrantes de côr, os quais devem preencher as mesmas condições que não importa a qualquer outra raça. A carta do cônsul brasileiro foi lida no Parlamento Federal.

DOENÇAS DA PELE
Sífilis Câncer Eczemas Verrugas Espinhas Queda do Cabelo Furúnculos etc
Dr. Agostinho da Cunha
Assembléia, 73 Tel 42-1155 e 45-1318 Das 16 às 19 horas

DEPUTADOS ALGERIANOS

PARIS — Os deputados da Algéria estão chegando aos poucos a Paris. Na têrça-feira passada êles se reunirão no Palácio Bourbon, antes da primeira sessão da nova Assembléia. — Na foto, dois dêles, o "bachaga" Boulam (sentado) e o sr. Bouaya, ambos muçulmanos, quando do desembarque no aeroporto de Orly. — (Foto Intercontinentale-DC).

Desarmado no Iraque um corpo de Exército

BAGDA, BEIRUTE e ANCARA, 12 — (FP-UPI-DC) — Fontes bem informadas, disseram, hoje que o Primeiro-Ministro do Iraque, Abdul Karim Kassem, ordenou a prisão de 375 pessoas e desarmou um de seus cinco corpos de Exército, num expurgo coletivo de elementos nasseristas.

Ontem, foram realizadas várias manifestações nas ruas de Bagdá, havendo choques entre partidários e adversários do general Kassem, tendo sido atacados todos os veículos pertencentes a estrangeiros, alguns dêles, do Corpo Diplomático.

AGITAÇÃO NO KURDISTÃO IRAQUEANO

Por outro lado, informa-se de fonte geralmente bem orientada, que o lider kurdo Mullan Mustaphá Al Barzni foi considerado prêso em sua residência, por ordem do govêrno do Iraque. Essa notícia, se bem que não confirmada, parece coincidir com as informações segundo as quais teria havido certa agitação no Kurdistão Iraqueano, considerado como "um ponto sensivel", e como bastião da influência soviética no Iraque.

DESARMADOS

Entre os detidos por ordem de Karim Kassem figuram o herói nacionalista Rachid Ali Kilan,; seu filho, Mundir Kilani, chefe da Polícia Nacional; o chefe das Fôrças de Segurança, Taher Yenida; e perto de 20 oficiais do Exército. Dois ministros do Gabinete — o de Orientação Nacional, Gasn Hansh e o de Estado, Ruad el Riknabi — estão em "semi-desgraça", segundo se informa.

Um dos cinco Corpos de Exército do Iraque, no qual figuram a maioria dos oficiais detidos, foi privado de suas armas automaticas e viaturas. Seus membros só poderão conservar cinco cartuchos por homem para seus fuzis e pistolas.

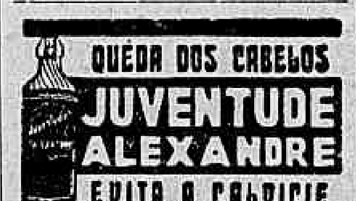

Senado cubano aprova estado de emergência

HAVANA, 12 — (FP-DC) — O Senador aprovou a lei estuada na Câmara, declarando o estado de emergência nacional e delegando ao conselho de ministros faculdades legislativas.

O Conselho havia solicitado a mencionada lei a fim de dispor dos meios necessários para combater os rebeldes e proteger o comércio e a indústria. O estado de emergência durará 45 dias e esta é a terceira vez que êste ano êle é declarado.

O REGRESSO DE URRUTIA

—O sr Manuel Urrutia, que os rebeldes chamam de "o Presidente de Cuba em guerra", regressou de Nova Iorque e encontra-se de novo nas matas de Sierra Maestra, na provincia de Oriente. Essa noticia foi divulgada na noite passada pela emissora dos rebeldes que ao mesmo tempo informou que brevemente o sr. Urrutia anunciará as condições nas quais as tropas de Fidel Castro permitirão o escoamento da colheita açucareira.

FIDEL COBRA IMPOSTOS

Os insurretos pediram à Washington que nomeasse um alto funcionário que possa tratar com Fidel Castro, mas o Govêrno norte-americano não quer atender a essa sugestão

Há preocupação pelo futuro dos interêsses açucareiros da companhia norte-americana "United Fruit", que possui plantações na provincia de Oriente calculadas com as máquinas agrícolas que estão no local, em vários milhões de dólares. Fidel Castro pretende retirar um imposto de 15 cents por saca de açúcar como uma espécie de garantia de que essas plantações não serão danificadas. A "United Fruit" até agora seguiu ao pé da letra as instruções da Embaixada dos Estados Unidos e recusou pagar êsse tributo aos rebeldes.

Frondizi convidou Romulo Betancourt

CARACAS, BUENOS AIRES e LONDRES, 12 — (UPI-FP-DC) — O presidente Arturo Frondizi cabografou hoje ao Presidente eleito da Venezuela, sr. Romulo Betancourt, apresentando congratulações pela vitória alcançada nas eleições de domingo último e, convidando-o para visitar a Argentina.

Por outro lado o jornal "Financial Times" diz em seu número de hoje que a Venezuela "talvez siga o exemplo da Argentina", na revisão de sua política petrolífera.

NÃO COGITA DE NACIONALIZAR

Diz o periódico que até agora, não há motivos para supor que o novo presidente cogite de qualquer espécie de nacionalização dos bens e das companhias de petróleo no país, ou mesmo uma revisão forçada dos contratos que regem suas operações.

TRIGÊMEOS

Em Bolivar, uma venezuelana deu à luz ontem, um conjunto de trigêmeos, que receberam os prenomes de Rômulo, Wolfang e Rafael, correspondentes, respectivamente, aos dos três candidatos às últimas eleições presidenciais.

A mãe dêsses meninos, sra. Júlia Pereira declarou que escolhera êsses nomes porque "êles permanecerão para os venezuelanos como simbolo da unidade nacional"

VISITA A LAZARRABAL

O sr. Rômulo Betancourt, visitou em sua residência o almirante Wolfang Lazarrabal, seu adversário derrotado nas eleições do dia 7 passado.

Betancourt revelou, apenas, aos 30 jornalistas que o assediaram na saida da residência de Lazarrabal que fôra pedir a sua colaboração na tarefa futura de administrar o país.

HENRIQUE LAGE COMÉRCIO E INDÚSTRIA S. A.

ASSEMBLEIA GERAL EXTRAORDINARIA

TERCEIRA CONVOCAÇÃO

São convidados os Srs. Acionistas a se reunirem em Assembléia Geral Extraordinária, na sua sede social, na Avenida Graça Aranha n.º 226 12.º andar, às 16 horas do dia 20 de dezembro corrente a fim de tomarem conhecimento e deliberarem sôbre a seguinte ordem do dia:

a) proposta para a alienação de propriedade de imóvel

b) proposta da Diretoria para aumento do capital social

c) assuntos de interêsse social

Rio de Janeiro 11 de dezembro de 1958. Pela Diretoria: Francisco João Bocayuva Catão — Diretor Presidente.

LIVREIROS APELAM PARA JK

O Sindicato Nacional dos Editôres de Livros e a Câmara Brasileira do Livro fizeram entrega ao presidente Juscelino Kubitschek (foto acima) de um memorial em que aquelas entidades, que reunem a classe editorial e livreira do país, solicitam sejam extintas tôdas as taxas que gravam importação do livro estrangeiro e, em particular, a taxa de Despacho Aduaneiro, criada pelo art. 66 da Lei n.º 3.244. Afirmando que a importação do livro estrangeiro é um elemento indispensável ao desenvolvimento técnico, científico e cultural do Brasil, acrescenta o memorial que, no corrente ano, para uma importação global prevista em cêrca de 1 bilhão e meio de cruzeiros, apenas 7 por cento são despendidos com livros

"CONTE GRANDE"

Sairá em 31 de dezembro, ao meio-dia, para: DAKAR, LISBOA, BARCELONA, CANNES, GÊNOVA e NAPOLES

"CONTE BIANCAMANO"

Sairá em 4 de fevereiro, ao meio-dia, para: DAKAR, BARCELONA, CANNES, GÊNOVA e NAPOLES

OUTRAS SAIDAS

PARA O SUL:		PARA A EUROPA	
19 Dezembro	"CONTE GRANDE"	31 Dezembro	(*)
26 Janeiro	"CONTE BIANCAMANO"	4 Fevereiro	
19 Fevereiro	"CONTE GRANDE"	28 Fevereiro	(*)
13 Março	"CONTE BIANCAMANO"	22 Março	(*)
6 Abril	"CONTE GRANDE"	15 Abril	(*)
29 Abril	"AUGUSTUS"	30 Abril	
20 Abril	"CONTE BIANCAMANO"	8 Maio	(*)

(x) com escala em LISBOA

AGENTES GERAIS PARA O BRASIL "ITALMAR" S. A. Brasileira de Emprêsas Marítimas AV. RIO BRANCO N. 52 — TEL. 43-8860

PRIMEIRO PLANO — P. M. C.

Itinerário de Recife (3)

ALÉM da brisa amorável, a praia da Boa Viagem tem os seus coqueiros abrasileirando a paisagem, habitações amplas beirando o mar verde e a casa de Antiógenes Chaves, sempre aberta aos amigos e aos políticos pernambucanos que se desentendem de maneira um pouco mais perigosa.

Alguém poderia imaginar a municipalidade de Roma permitindo que se construíssem arranha-céus nas áreas que restam da cidade antiga? Em Boa Viagem comete-se um desvario parecido. Não se trata de ruínas ilustres, mas de um patrimônio social que seria preciso preservar e transmitir intacto às futuras gerações. Pois essa mensagem de vida, de beleza e graça está sendo devastada pela ganância imobiliária, repetindo-se na incomparável praia pernambucana a estupidez grosseira que arrasou Copacabana em vinte anos. Os primeiros edifícios de apartamentos saltam com despudor da orla marítima, como gestos obscenos e agressivos. O crime contra a beleza vai se consumando sem que os habitantes de Recife acreditem que ainda se possa fazer alguma coisa para evitá-lo. A andar nesse passo, o Brasil será um país aleijado, natural e exuberante nas áreas que o homem não atinge, e confinado e sufocante nas concentrações humanas. Tanta imprevidência, tanta falta de respeito pelos que ainda não se fizeram adultos, ou ainda não nasceram, é de dar muita pena e muita raiva. Estragar Boa Viagem é como envenenar as águas de uma fonte pura.

Mas estou agora na varanda do meu quarto de hotel e me despeço da cidade. Anoiteceu. Devoro cajus com uma certa ansiedade de despedida. Da ilha do bairro de Recife, ao lado de uma igreja colonial que irrompe diretamente do asfalto, dança a gente do povo, o saxofone da orquestra fazendo gordas bolas de som no silêncio. Os ônibus cruzam pelas pontes Maurício de Nassau e do Agra. Do alto desta sacada, com a bôca travada de cica, faço um discurso mudo de adeus e de agradecimento. E os apitos grossos dos navios valam as minhas últimas palavras.

RÁDIO E TV — Nestor de Holanda

"Asparas"

NOSSO bom Ribeiro, o Martins, meu velho e já tradicional amigo, estava um dia, ditando texto de propaganda de um filme, pelo telefone. E três ou quatro vêzes gritou:

— Abra "ásparas"... Fecha "ásparas"... etc...

Lembrei-me disso, assistindo à peça "Casal entre Aspas", que Aurimar Rocha apresentou, há cêrca de 15 dias, na TV Tupi. Não foi feliz mesmo contando com um ou outro bom elemento, inclusive Teresinha Amayo, jovem atriz de reais predicados. A peça acabou transformada em "Casal entre ásparas". E, ao que parece, devido ao insucesso, não pôde realizar segundo espetáculo.

Tinha sido contratado, segundo se anunciou, para substituir Jaime Costa. Mas Jaime foi chamado às pressas e montou "Meu nome é doutor" de Amaral Gurgel. Aurimar sumiu da TV.

Esse drama todo aconteceu no "Teatro de Comédias". É o espetáculo dos sábados, no qual o canal 6 quase sempre oferece peças sem compromisso, sem grandes atrações, para divertir os telespectadores. E geralmente atinge o objetivo.

Jaime Costa é tido como superado, como velho, retrógrado, cabotino e lagartos. Não concordo. Ator de excepcionais virtudes, dono de passado que se pode chamar de glorioso, merece todo o respeito, é digno de nosso carinho. Como seu amigo particular, sinto-me suspeito para enaltecer-lhe as qualidades, mas os leitores desta seção, que me têm ouvido cantar sempre louvores ao Jaime Costa (a começar pelo Paulo Machado, que é fã do ator) sabem disso muito bem.

O que falta ao Jaime, atualmente, para que sua bilheteria volte a ser o que era — não tenham dúvida — é casa para representar. Dêem-lhe isso e depois, saiba êle escolher elenco e repertório, porque público não lhe falta. E prova isso muito bem, o êxito que vem obtendo na televisão.

Hoje, às 22.25, encenará [illegible], de Joracy Camargo. Se não estou enganado, é a mesma "Santa Madre", peça que estreou, no Glória, em 1953. A comédia tem dois magníficos atos, defendendo, de modo definitivo, empolgante tese anticlerical. No terceiro ato, porém, acho que o autor se apavora com a violência e a irremissibilidade de seus próprios argumentos, e, então, converte seu herói à Igreja, numa concessão inadmissível depois de tudo o que diz e prova. Não obstante, "Santa Madre" foi boa de bilheteria, e, certamente agradará aos telespectadores.

Trabalharão ainda Joyce de Oliveira, Rita Cléos, Daniel Filho, Antônio Leite, Vanda Lúcia e Valdemar Rocha.

E se se trata da "Santa Madre", verifiquem leitores, que o terceiro ato da peça também é entre "ásparas", como diria Ribeiro Martins.

Itinerário

JEAN Pouchard apresentará Eurlyne Howell, Miss Estados Unidos, na TV-Tupi, às 21.05 ● Nelson Castro é o novo divulgador da Todamérica. Sou-lhe grato pelos "longplaying" que me trouxe. ● "Esperanto, língua internacional", às 15,30, pela Rádio Ministério da Educação ● Ema Davila renovou contrato com a Mayrink Veiga ● Distribuição de prêmios aos vencedores do concurso "Vamos brincar de ABC" às 16,30, na Roquete-Pinto.

HOJE NA TV

CANAL 6: 12.00: Colégio do ar; 12.30 — Sugestões musicais; 13.00 — Telespertinho; 13.30 — Passaporte para a fama; 14.00: Golfinho: Bar de melodias; 14.30: Tarde esportiva; 14.57 — Bar de Melodias; 15.20 — Tarde esportiva; 15.30 — Bebeto e Lyzinha; 15.30 Tarde esportiva; 16: Canta, Brasil; 16.20 Tarde esportiva; 16.30: Galeria de honra; 17: Os vigilantes; 17.20: Tarde esportiva; 17.30: Sessão de cinema; 17.40: A reabilitação em foco; Sessão de cinema; 19: Ritmos; 19.30 — Os melhores da semana; 20.00 — Repórter Esso; 20.05 — Sob o mesmo teto; 20.45 — Em tempo de música; 21.05 — Al Neto encontra; 21.30 — Aí vem dona Isaura; 22.00 — Exame de consciência; 22.25 — Teatro de comédia.

CANAL 13: — 13.20 — Tardes esportivo-sociais; 17.35 — Conversando com seu barbeiro; 18.10 — Festival da canção italiana; 18.55 — Vitórias; 19.20 — Poliana; 19.45 — Nosso informativo; 20.00 — Aqui mora o ritmo; 20.30 — Vila de nossa amizade; 21.10 — Esporte-visão; 21.40 — Grande conselho das barbadas; 21.55 — Cartazes luminosos; 22.15 — Professor Bey; 23.10 — Cinema.

JAIME COSTA

"Teatro de Comédia", às 22,25, TV-6

"TOURBILLON"

Pôrto Alegre vai ver Carmen Verônica

MADRUGADA — Mister Eco

Sabatinas

AQUÊLE refrescante temporal prometido — com hora certa — pelo pomposo glorioso Observatório Nacional, não chegou até hoje, como sabeis, e já se vão bem quinze dias. Houve apenas ligeiras escaramuças atmosféricas, que mais serviram para elevar a temperatura. O calor está aí de fritar ovos no asfalto. Poucas "boites" dispõem de boa refrigeração e essas, porque de maior freqüência e procura a horas tantas, também já não são do mesmo confôrto. Ibrahim Sued, vigilante defensor da elegância masculina, dá seu parecer de xangaismo para o uso de roupas de linho nos "night-clubs" e não se deve contrariar o luminar das champanhotas. Nos tempos do Vogue chegava a época do calor e os pródromos carnavalescos, a direção da finada "boîte" permitia o ingresso aos seus freqüentadores em trajes desportivos — dentro de certo limite, naturalmente — sem que isso viesse a baixar a categoria da casa. Ibrahim, por exemplo, jamais protestou contra a medida, possivelmente porque estivesse de acôrdo ou talvez não quisesse contrariar o Barão Stuckard. O certo é que, atualmente, as nossas "boites" não têm coragem de seguir a inovação introduzida pelo Vogue e quem quiser que se derreta, pagando altíssimo. E longe está de Mister Eco pensar que seja desconfiança na boa conduta dos seus freqüentadores ou mesmo nenhuma delas se encontre à altura da incendiada casa do Barão, quem sabe?

* * *

RESPOSTA para ALM: Pode receber a aposta. Eddie Constantine que não é francês e sim norte-americano, já esteve nêstes brasis amados — a exemplo de Yma Sumac, que também passou despercebida — Cantou três noites na extinta "boite" Casablanca com um "cachet" de duzentos cruzeiros — o empresário era Fernando Lobo — e não agradou bulufas. Quem tentar trazê-lo agora com o cachet alcançado saberá tão como, há de pagar dólares de elevada categoria. No mais, Eddie Constantine continua o mesmo canastrão no cinema e cantor medíocre.

* * *

DIZEM que sôbe a um milhão de cruzeiros o total de notas "espetadas" no "Au Bon Gurmet". Muita gente de grandes gastos estaria na gaveta de José Fernandes e, se a lista publicada provocaria mais sensação que a da cocaína. A propósito: que fim levou a tal lista da "boliviana"? Nun xi xabe.

* * *

MISTER ECO, sempre justiceiro, da mesma maneira que apontou aos mundos Heron Domingues como um dos mais vorazes picadinho-relations da praça noturna, jamais deixou de lhe reconhecer excelentes qualidades de locutor. Heron Domingues foi eleito, recentemente, o melhor locutor do ano em pleito promovido por uma revista especializada. Sem querer discutir o mérito da eleição, parece-nos ao Augusto Mister que houve um nome que ficou esquecido e que deveria, pelo menos, ter recebido menção honrosa, por ter influído decisivamente na recuperação de Heron Domingues no reino da locutagem — se isso é elogio para quem se escreva. Êsse nome é o do nosso colega Nestor de Holanda que, com uma crônica como só êle sabe fazer — o de Holanda tem um jeito especial — aconselhou Heron a trabalhar e retornar às suas atividades radiofônicas, das quais nunca devera ter saído para fazer xaveca de dos em letra de fôrma. Ao Nestor, pois, Heron Domingues está a dever os mais sinceros e efusivos agradecimentos.

* * *

O AUGUSTO, Sóbrio e Necessário Mister — nos momentos solenes há que se usar os títulos — jura pelo histrionismo de Daisy Lúcidi — a melhor atriz da televisão — que Nat "King" Cole virá ao Brasil no próximo ano.

* * *

MARLENE Barros é o nome da depoente programada para amanhã no suplemento dêste DC, também conhecida como o brotinho da revista "Boa é Apelido". Aguardai.

DISCOS — Alberto Rêgo

Aladim e Sua Lâmpada

REUNINDO num bem apresentado LP o conto **Aladim e sua Lâmpada Maravilhosa**, juntamente com as fábulas **A Cigarra e a Formiga, A Onça e o Cabrito, O Cágado e o Gambá** e **O Velho, o Menino e o Burro**, a tradicional etiquêta de "A Voz do Dono" (RCA Victor) dá a sua contribuição aos festejos de Natal proporcionando à criançada um atraente e educativo recreio fonográfico.

Gravado sob a direção artística de Armando Louzada e com a cooperação de Zacarias e sua Orquestra, têm as encantadoras histórias dêsse disco uma interpretação bem ao vivo graças ao elenco escolhido para figurar suas personagens e que lhes deu a exata característica dos sentimentos, das situações, na precisa variante da dialogação. Artistas dos mais destacados no rádio-teatro, citamos como Alvo Diniz, Simone de Morais, Isis de Oliveira, Susy Kirby, Cahué Filho, Iaiá Ferreira, André Villon, Cadete Domício Costa e outros formam o elenco em referência e a simples leitura de seus nomes comprova a asserção da boa qualidade da interpretação.

A narrativa, assim como a representação dos contos, foram feitas a quem couberam através de inteligente adaptação feita por Augusto Mesquita e Thieza que lhes deu clara compreensão, singeleza literária, tendo em vista a destinação do disco de espírito ingênuo e encantador dos fatos historiados. É, igualmente, de excelente sentido a inventiva e simplicidade da orquestração do maestro Gaya que orna o universo da narrativa tornando, assim, uma atmosfera suave, enlevante, capaz, como, certo, visou a direção artística, na gravação do LP de prender a atenção das crianças, naturalmente sem artifícios ou falsidades e que por próprio de cada conto narrado.

Quando rareiam nas festividades do Natal presentes e divertimentos instrutivos para a garizada, os discos são substituídos por brinquedos agressivos e sem espírito de infantilidade, deve-se louvar a iniciativa da RCA Victor com o lançamento dêste LP revivendo contos e fábulas singelas que vêm se transmitindo como tempos e que ser contadas com a mesma ternura que as vovós de hoje ouviam os contos em outros tempos mais tranqüilos.

AGENDA DIPLOMÁTICA — Pomona Politis

Se Mulher é Chanceler Embaixador Será Mulher

O ITAMARATI solicitou ao Govêrno de Israel o respectivo "agrément" para a embaixadora Odete de Carvalho e Sousa, que deverá chefiar a missão diplomática do Brasil, junto ao Estado de Israel, único país que tem, como Ministro das Relações Exteriores, uma mulher. Trata-se da sra. Golda Meir.

Comércio com os sovietes

FIGURA altamente categorizada no Itamarati, declarou-nos, ontem, que os recentes contatos dos srs. Lucas Lopes e Roberto de Oliveira Campos junto a Embaixada russa em Washington referentes ao reatamento de relações comerciais entre o Brasil e a União Soviética, prosseguiriam em Genebra.

— "Será indicado um diplomata (do Rio) que irá a Genebra para o prosseguimento das Negociações", frisou nosso informante.

DURANTE um almôço a realizar-se na residência do Embaixador da Bélgica, sr. Louis Colot, deverá ser condecorado, no próximo dia 18, com a "Ordem da Coroa", grau de Comendador, o sr. Gilberto Canedo de Magalhães, Diretor Geral do Departamento de Portos e Canais do Rio de Janeiro.

✪

ACOMPANHADO de seu médico particular, chegou a Paris o sr. John Foster Dulles, apresentando melhoras e em vias de participar da reunião do Conselho Ministerial da OTAN, a se realizar naquela capital.

✪

AO encerrar-se em Washington a reunião do Comitê dos 21, foram enviadas duas mensagens. Uma do presidente Kubitschek e outra do presidente Eisenhower. O Chefe do Govêrno norte-americano reiterou o propósito de não abandonar as finalidades da OPA.

✪

EM Gênova houve uma mesa redonda presidida pelo Embaixador da Bolívia junto à Santa Sé, sr. Diez de Medina, e pelos Adidos Culturais do Brasil, França, Uruguai e Espanha, promovida por um instituto de cultura boliviano, com a finalidade de ser criada uma ponte cultural entre os hemisférios. A primeiro ponte, será para a América Latina.

✪

Várias

CORREM fortes rumores de que o ministro Sérgio Corrêa da Costa seria indicado para chefiar o Serviço Brasileiro de Seleção de Emigrantes na Europa, com sede em Roma. ◆ Regressou ontem ao Rio de Janeiro o senador Artur Bernardes Filho que esteve representando o Govêrno brasileiro na posse do presidente Adolfo Lopez Mateos, do México. Regressou também o cônsul Paulo Tarso Flexa de Lima que acompanhou o senador nessa viagem. ◆ Está também de volta a esta capital o ministro José Sette Câmara Filho. ◆ O Senado aprovou (28 votos contra 11) a indicação do embaixador Moacir Ribeiro Briggs para chefiar a Embaixada do Brasil junto à Santa Sé. O sr. Briggs fôra Embaixador anteriormente no Paquistão e Paraguai. ◆ O Presidente da República assinou decreto criando o cargo de Adido Militar junto à representação diplomática do Brasil na Turquia, ficando o mesmo acreditado junto aos governos do Paquistão e do Irã. ◆ O primeiro secretário Sven Fredrik Hedin, da Embaixada da Suécia no Rio de Janeiro, ofereceu ontem um almôço ao secretário Manuel Batista Peixoto de Magalhães, que deverá, em breve, assumir seu novo posto em Estocolmo. ◆ Viajou para São Paulo o secretário Carlos Jacinto de Barros, Chefe do Serviço de Informações do Itamarati. ◆ E ontem pelos corredores da solar da Rua Larga já se temia que a presença dos dois cisnes holandeses, misturados aos nacionais provocassem nova Batalha dos Guararapes sôbre as águas mansas do lago, como no poema de Saluce.

ARTES — Antônio Bento

"Izaht" de Villa-Lobos em Estréia Mundial

POR motivos diversos, a ópera "Izaht" de Villa-Lobos, composta há mais de quarenta anos quando o glorioso compositor, era um músico jovem e combatido ferozmente pelos acadêmicos, somente hoje, às 21 horas, será representada no Teatro Municipal, em estréia mundial.

Segundo a nota distribuída aos jornais, a récita constitue uma contribuição às homenagens que foram prestadas, em 1947, ao mestre brasileiro pelo transcurso do seu septuagenário, quando lhe foram tributadas tocantes manifestações de simpatia e admiração, em vários países estrangeiros. A homenagem é tardia, pois vem alcançar o 71 aniversário do nosso grande artista.

A representação dessa ópera, em 4 atos só foi possível ao que ainda se adianta, graças ao apoio da Câmara dos Vereadores, que concedeu a verba necessária para a sua montagem, preparada cuidadosamente. Resta saber se a montagem, foi bem feita. É o que veremos logo mais. Os cenários são de Mário Conde. Entre os intérpretes, estão alguns dos nossos melhores cantores líricos. O quadro desta noite será composto de Maria Sá Earp, "Izaht"; Aracy Belas Campos, "Enith"; Assis Pacheco "Conde Makiam"; Alfredo Colósimo, "Visconde Gaamar"; Paulo Fortes, "Perruthe"; Guilherme Damiano "Hadan"; Maria Henriques "Condessa La Perle"; Glória Queiroz, "Bernar"; Carlos Dittert, "Alexandre"; Sérgio Napoli, "Paulo" e Ester Melly, "Mêna".

A regência caberá ao Maestro Edoardo De Guarniere, sendo Carlos Marchese e Salvatore Ruberti os "regisseurs", Santiago Guerra o Maestro de côro.

Para essa récita será exigido traje a rigor nas poltronas e Balcões Nobres A e B, o que é lamentável, sobretudo em face do calor da estação. É uma exigência positivamente ridícula, contra a qual já recebi reclamações que faço minhas.

PENITENCIANDO-SE do fato de não ter organizado a temporada lírica internacional de 1958 o sr. Lima Pádua, Diretor do Teatro Municipal, acaba de anunciar que um conjunto de artistas líricos alemães dará espetáculos de ópera em 1959 de acôrdo com o contrato assinado com os representantes do govêrno alemão, srs. Ernst Kuehnley e Werner Griessmann. Serão cantadas as óperas "Walkirias" de Wagner, "Cavaleiro da Rosa", de Richard Strauss e "Bodas de Fígaro", de Mozart. Uma récita será de gala e as outras duas populares. Para o preparo da temporada, virão ao Rio com antecedência, o maestro Alexander Krannhals e o sr. Frank de Quell. O quadro será integrado pelos artistas: Sebastian Feiersinger, Gottlob Frick, Temislav Neralic, Rolf Boettcher, Walter Hagner, Karl Krollmann, Ernst Ebersbach, Ernst Gittstein, Georg Stern, Richad Kogel, Grace Hofmann, Herta Wilfert, Christa Ludwig, Susanne Will, Lisa Otto, Melitta Muzzelli, Ingeborg Weiss, Hella Rutkowski, Elisabeth Sippel, Katja Dobbeistein.

Casa de Repouso Thomaz de Aquino

A exposição, aberta na ABI, em benefício da construção da Casa de Repouso Thomaz de Aquino, encontram-se trabalhos doados pelos artistas: Milton Dacosta, Maria Leontina, Franz Krasberg, Livio Abramo, Antonio Bandeira, Vera Bocayuva Mindlin, Ana Letícia, Décio Vieira, Aluízio Carvão, Abelardo Zaluar, Raimundo Nogueira, Clóvis Graciano, Mário Cravo, Aldemir Martins, Rossini Perez, Roberto Delamonica, Goeldi, Marcelo Grassmann, Fayga Ostrower, Aluízio Magalhães, Augusto Rodrigues, Rubem Valentim, Sérgio Camargo, Marques de Sá, Amélia Bauerfeldt, Frank Schaffer, Olly, Myra Landau, Aldo Bonadesi, Axel Lescocheck, Waldyr J. Matos, Iberê Camargo, Elisa Mecozzi, Wladislau, Nelly Frade, Aldary Toledo, Maria Helena Andrés, Parra, Farid Geber, José Henrique Bello, Franz Waismann, Lazarini, C. Magano e Marius.

A exposição ficará aberta até o próximo dia 20.

Diplomados pelo Conservatório

SERÁ realizado no Auditório Villa-Lobos do Conservatório Nacional de Canto Orfeônico, hoje sábado, às 16 horas, a solenidade de entrega de diplomas, a mais uma turma concludente do Curso para formação de Professôres daquele Conservatório.

O ato será paraninfado pelo Professor José Cândido de Andrade Muricy e será distinguido com "Homenagem Especial" no Quadro dos novos professorandos, o Dr. Heli Menegale, Diretor Geral do Departamento Nacional de Educação a quem o Conservatório é subordinado, cabendo a "Homenagem de Honra" ao implantador do Canto Orfeônico no Brasil, Maestro Heitor Villa-Lobos.

É a seguinte a relação dos professorandos:

Antonieta Duarte, Adelina Santos Barreto, Ana Maria Silva de Miranda, Antonio Garcia, Abelardo de Assumpção Magalhães, Diana Eisfeld da Silva Leite, Elisa Marilda Cunha Noronha Passaroto, Edna Ribeiro de Almeida, Hilda Pinto Rolim, Joanei Silva Miranda, Pe. João Linhares de Lima, Letizia Junqueira Accorsi, Maria de Lourdes Mendes, Mariazinha Wagner Miranda, Margarida Selma de A. Silveira, Neréa Maria da Silva Guerra, Odete Fernandes Nogueira, Vania Ventura Barreto e Yolanda Pôrto.

A oradora da turma é a diplomanda Edna Ribeiro de Almeida que discorrerá, naturalmente sôbre mais uma etapa vencida no terreno do aprimoramento espiritual.

O Diretor Substituto daquele Conservatório, Professor Octacílio de Souza Braga, convida a todos os Professôres, alunos e ex-alunos daquele estabelecimento de ensino, bem como às autoridades administrativas e musicais para prestigiarem com a sua presença, àquela Solenidade.

Isolda de Sousa e Roberto de Cleto, numa cena do espetáculo do Teatro da Praça, "A Fábula de Brooklyn", de Irwin Shaw, que recomendamos ao público

TEATRO — Paulo Francis

1958 e o Futuro

OS diretores nascidos no Brasil aos poucos vão sendo reconhecidos pelos empresários. A importação de estrangeiros diminuiu. São Paulo dá o exemplo e foi lá que se verificou a invasão de italianos em teatro e cinema; invasão que, no primeiro, influiu no nível de qualidade de emprêsas como o TBC e Maria Della Costa e, no segundo, no colapso financeiro de companhias como a Vera Cruz, Maristela etc., se bem que seria injusto apontá-la como responsável única por ambos os resultados. Mas, hoje, as coisas mudaram. Pilhérias como a que descreve um navio carregado de imigrantes italianos a bradar "somos todos cineastas", são apenas um epitáfio humorístico do passado. É claro que permaneceram entre nós alguns profissionais de mérito e sem mérito, mas, presentemente, o jôio é separado com relativa facilidade do trigo. E os brasileiros têm surgido, justificando, em parte, a confiança apriorística que os empresários e os intelectuais depositaram nêles. É verdade que nenhum dos novos ainda disse algo de novo e que a maioria dêles visa apenas a condição de artistas de luxo: isto é, de profissionais que encenam o melhor repertório comercial, com incursões ocasionais num "grande" texto. O doce aroma do sucesso tem forte atração para êles, embora prefiram seu perfume de forma mais refinada do que os meros mercadores. Não tivemos, até hoje, um movimento cultural em teatro que ultrapasse necessidades didáticas ("Os Comediantes") ou técnicas (TBC e derivados): não há uma voz que fale pela nossa geração em qualquer das emprêsas e grupos em atividades. Continuamos em nosso apêgo à universalidade em arte — universalidade em arte é um fim, não um meio; aquilo que é profundamente nacional em arte é universal. Apêgo provinciano. Preferimos fazer mal aos estrangeiros, que nunca poderemos, realmente, assimilar no terreno de maneiras (nada mais cômico do que ver Tennessee Williams ou Anouilh em português, nada mais longe da verdade), aos quais poderemos apenas pastichear, às vêzes bem, às vêzes mal. A nosso ver, o diretor brasileiro deveria raciocinar da seguinte forma, em matéria de textos: João da Silva não é tão bom quanto John Osborne, mas eu também não sou tão bom quanto Tony Richardson. E para que tenhamos um Osborne nosso é necessário que permitamos que êle se desenvolva, que permitamos que êle venha ao nosso encontro. Que diferença há do Arthur Miller do romance contra o anti-semitismo (Focus) e de "All My Sons" para o Miller de "Um Panorama Visto da Ponte". O dramaturgo se desenvolveu à custa de ser representado, de ser ensinado pelo público, diretores e atores, a par do processo natural de amadurecimento de todo artista.

"NÃO há mais boas causas, tôdas foram esgotadas pelas gerações passadas", reza o credo dos "angry young men" inglêses. Mas êles, ao menos, se reuniram para proclamar essa convicção ao mundo. E o curioso é que nós levamos vantagem sôbre os inglêses. Ninguém ainda contou a história do Brasil em teatro. Só de uns tempos para cá é que começamos a perceber essa possibilidade através de alguns dramaturgos do Rio, São Paulo e Pernambuco, que começaram a formular em sua obra uma revisão da nossa sociedade através dos tempos. E se êsses dramaturgos ainda têm muito que aprender, não há de ser os profissionais de cena que poderão olhá-los com superioridade, pois ainda não se acham aptos sequer para fazer-lhes justiça no presente, enquanto permanecem em embrião. É bastante lembrar as peças de Abílio Pereira de Almeida, que vimos no Rio, em 1958. Nossos atores não conseguiam falar o português do autor, que é o mais exatamente coloquial possível. Anos atrás, Antônio Callado viu sua melhor peça, "Cidade Assassinada", assassinada duas vêzes, uma històricamente, e outra no palco do Municipal pelo elenco da Companhia Dramática Nacional, isto, a despeito da presença de bons atores como Fregolente. É que os nossos profissionais não estão preparados para falar português, para pensar em português, para comportar-se no palco tomando por base a maneira como se comportam na rua. Estão habituados às criaturas híbridas das más traduções. Não queremos dizer com isso que, até hoje, ninguém tenha encenado bem um dramaturgo estrangeiro. Mas o fato é que nenhum espetáculo provocou no público especializado das estréias, o choque de reconhecimento, o diálogo de espectador e palco, que presenciamos em espetáculos como "A Compadecida", de Ariano Suassuna (na primeira versão), "A Moratória", de Jorge Andrade, ou "Pedro Mico", de Antônio Callado (na primeira noite, no República). Não dizemos que êsses trabalhos não possuíssem defeitos, e defeitos graves, mas tinham também uma autenticidade que nunca sentimos em qualquer dos bons e maus pastiches.

O problema é velho e já o discutimos diversas vêzes. E é possível que venha a ser solucionado, gradualmente, pois, em nosso país, de um modo geral, as revoluções são teóricas ou de fachada. O surto de novos diretores brasileiros, que acompanhou com um pouco de atraso o aparecimento dos dramaturgos da presente geração, é um indício que a evolução iniciada por "Os Comediantes" não se estagnou, não se perdeu em algum interregno de academicismo. E é nessa esperança que deve repousar o futuro do teatro no Brasil.

ASTROLOGIA — Prof. Mirakoff

Bom Para Viagens

HOJE, 13 — Pode iniciar viagens nas horas da manhã.

ACONTECERÁ HOJE AO LEITOR

Seguem-se as possibilidades felizes ou não de hoje com horas e números promissores, para os leitores nascidos em quaisquer dia, mês e ano nos períodos abaixo:

PARA OS NASCIDOS:

ENTRE 22 DE DEZEMBRO E 20 DE JANEIRO (Capricórnio)

Concepções grandiosas e probabilidades de ótimas realizações. Manhã favorável com alegria e surprêsas. 18, 19 e 20; 27, 28 e 38 (horas e números).

ENTRE 21 DE JANEIRO E 18 DE FEVEREIRO (Aquário)

Resoluções lucrativas e notícias favoráveis. Triunfos sociais, encontros felizes. 22, 23 e 24; 13, 14 e 15 (horas e números).

ENTRE 19 DE FEVEREIRO E 20 DE MARÇO (Peixes)

Tendências para o jôgo e riscos de perdas. 22, 23 e 24; 40, 41 e 42 (horas e números).

ENTRE 21 DE MARÇO E 20 DE ABRIL (Aries)

Rusgas domésticas e complicações sentimentais. Desavenças com parentes e amigos. 19, 20 e 21; 37, 47 e 48 (horas e números).

ENTRE 21 DE ABRIL E 20 DE MAIO (Touro)

Alegria, disposição para passeios, novas ocorrências e negócios lucrativos. 1, 13 e 19; 22, 24 e 27 (horas e números).

ENTRE 21 DE MAIO E 20 DE JUNHO (Gêmeos)

Tarde duvidosa, projetos mal sucedidos e manhã mais razoável. 3, 10 e 11; 1, 28 e 38 (horas e números).

ENTRE 21 DE JUNHO E 22 DE JULHO (Câncer)

Surprêsas agradáveis pela manhã. A noite será de aborrecimentos e misantropia. 1, 13 e 15; 74, 76 e 88 (horas e números).

ENTRE 23 DE JULHO E 20 DE AGÔSTO (Leão)

Empreendimentos bem sucedidos e perspectivas de negócios lucrativos. 10, 14 e 16; 73, 77 e 79 (horas e números).

ENTRE 21 DE AGÔSTO E 22 DE SETEMBRO (Virgem)

Resoluções de negócios paralisados com lucros inesperados. Energias, disposição aventureira e recebimentos de dinheiro. 9, 13 e 14; 36, 40 e 44 (horas e números).

ENTRE 23 DE SETEMBRO E 22 DE OUTUBRO (Balança)

Boas probabilidades para tratar negócios e novas relações de amizade. 15, 17 e 18; 51, 71 e 91 (horas e números).

ENTRE 23 DE OUTUBRO E 22 DE NOVEMBRO (Escorpião)

Possibilidades, com o outro sexo. 14, 16 e 18; 41, 61 e 81 (horas e números).

ENTRE 23 DE NOVEMBRO E 21 DE DEZEMBRO (Sagitário)

Sonhos proféticos e início de negócios vitoriosos. 11, 14 e 16; 33, 41 e 61 (horas e números).

Leis para organizar Brasília e . . .

(Conclusão da 3.ª Página)

nal de Justiça local, e, na falta dêstes, pelos juízes de Direito da Capital da República, na ordem numérica das respectivas varas.

§ 2º — Além das atribuições que lhe forem dadas na Organização Judiciária e nas leis ordinárias, exercerá o Tribunal de Justiça as de segunda instância da Justiça dos Territórios Federais, sôbre as quais também se estenderá a jurisdição do Tribunal Regional Eleitoral.

§ 3º — Até que a lei determine diferentemente, o Tribunal Superior do Trabalho terá sua sede na Cidade do Rio de Janeiro e as Juntas de Conciliação e Julgamento que forem criadas na Capital da República ficarão sob a jurisdição do Tribunal Regional do Trabalho da 1a. Região.

§ 4º — Perante o Tribunal de Justiça e o Regional Eleitoral servirá um Procurador Geral, nomeado em caráter efetivo pelo Presidente da República, mediante prévia aprovação do Senado Federal.

Art. 9º — Na Capital Federal sòmente se realizarão eleições para os cargos de Presidente e Vice-Presidente da República.

Art. 10 — Cabem à Capital da República todos os impostos atribuídos aos Estados e aos municípios.

DISPOSIÇÕES TRANSITÓRIAS

Art. 1º — Dentro de trinta dias da publicação da presente emenda constitucional, o Presidente da República enviará ao Senado Federal os anteprojetos das leis de organização judiciária e administrativa da Capital Federal e de orçamento para o exercício financeiro imediato, juntamente com a proposta da abertura de crédito do Govêrno local, com os respectivos vencimentos.

Parágrafo único — O Senado Federal, no prazo de 180 dias, enviará à sanção os projetos a que se refere o presente artigo.

Art. 2º — O Tribunal de Justiça da Capital Federal se comporá inicialmente, de sete desembargadores e um Procurador Geral, nomeados pelo Presidente da República, mediante prévia aprovação do Senado Federal, entre bacharéis em direito com mais de 10 anos de exercício na advocacia ou na judicatura e com idade não superior a 40 anos.

Art. 3º — O concurso para preenchimento inicial dos cargos de Juiz de Direito será feito dentro de 180 dias da publicação desta emenda, perante o Tribunal Federal de Recursos, obedecidas as normas para os concursos dos juízes substitutos da Justiça local do Distrito Federal.

Art. 4º — O preenchimento dos cargos do Ministério Público da 1a. Instância e dos serventuários da Justiça, que servirão na 1a. e na 2a. Instâncias, será feito por nomeação interina do Presidente da República, até que o Tribunal de Justiça, dentro de dois anos do seu funcionamento, realize os concursos para as nomeações efetivas.

Art. 5º — No prazo de 30 dias da sua instalação, o Tribunal de Justiça publicará o seu Regimento Interno, aplicando-se-lhe, até então, no que couber, o do Tribunal Federal de Recursos.

Parágrafo único — O Tribunal se dividirá em duas Câmaras de três membros cada uma, sob a Presidência do mais idoso, julgando ambas tanto os feitos cíveis como os criminais, mediante distribuição alternada feita pelo desembargador presidente.

Art. 6º — As nomeações do Governador, dos magistrados e dos órgãos auxiliares da Justiça local deverão ser feitas pelo Presidente da República, com a necessária antecedência para que tomem posse no dia fixado em lei para a efetivação da mudança da Capital da República.

Art. 7º — Haverá, inicialmente, na Capital da República, quatro juízes de Direito, distribuídos pela 1a., 2a., 3a., e 4a. varas, com jurisdição cível e criminal, sendo-lhes alternativamente distribuídos os processos pelo Corregedor.

Parágrafo único — A substituição dos juízes de Direito será feita uns pelos outros, na ordem numérica das varas, até que a espécie seja regulada pela Lei da Organização Judiciária.

Art. 8º — Revogam-se as disposições em contrário.

FLAMENGO JOGARÁ NO PARAGUAI

ASSUNÇÃO, 12 (Asapress) — A equipe de futebol do C. R. Flamengo do Rio de Janeiro jogará nesta Capital nos dias 4 e 7 de janeiro próximo.

Fluminense . . .

(Conclusão da pág. 9)

das atividades por haver faltado a treinos sucessivos sem ordem. Acontece que entrando na meia, Pinheiro fêz partidas convincentes merecendo, agora, a confiança do técnico e, dificilmente, se dará a posição.

AS DUAS EQUIPES

FLUMINENSE: Castilho; Roberto, Pinheiro e Altair; Jair Santana e Clóvis; Almir, Jair Francisco, Valdo, Telê e Escurinho.

CANTO DO RIO: Mauro; Sandoval e Ricardo; Iberê, Dudoca e Floriano; Caboclo, Pinheiro, Santos, Paulinho e Quincas.

RAIOS X Dr. Victor Côrtes
Exames radiologicos em residências
TOMOGRAFIAS
Diàriamente das 8 às 11 e das 14 às 17 horas
RUA ARAÚJO PÔRTO ALEGRE, 70
9.º andar — Tel.: 22-5330

REGISTRO

EFEMÉRIDES

1519 — Fernão de Magalhães chega ao Rio de Janeiro.

1802 — Nasce, em Itaboraí, Joaquim José Rodrigues Torres, mais tarde Visconde de Itaboraí.

1838 — Inicia-se, no Maranhão a revolução conhecida por Balaiada.

1839 — Nasce, em Cabo Frio, Pedro Luís Pereira de Sousa.

1899 — Morre, em S. Paulo, José Ferraz de Almeida Júnior.

ANIVERSÁRIOS

FAZEM ANOS HOJE:

SENHORES:

Desembargador Faustino do Nascimento; eng. Adolfo Carneiro; prof. Oscar Fontenele; comandante Carlos Paraguassú de Sá; Mozart da Gama; Bento Barros Pimentel; João de Campos; Braga Filho; Augusto Bastos; Nilton Filhagosa; Mário Ferreira; Umberto Olegário Dantas; Napoleão de Brito; Maurício Cunha; Nero de Macedo Carvalho; Euclides Francisco de Paula; Aloísio Novais, médico; Hugo de Araújo Faria; dr. Júlio César Covelo; dr. Jaime Pereira Nunes.

SENHORAS:

Ida Lôbo de Brito; Maria da Conceição Gomes de Sousa; Hercília Cordeiro Paiva; Hildete Faria; Emerenciana Esteves das Dores; Marta Luiza Margano Coelho; Lícia Cardoso Fontes.

MENINOS:

Carlos Alberto Ziegelmeyer, filho do casal Jorge e Olga Ziegelmeyer. O aniversariante, que é um dos mais estimados alunos do Instituto Brasil-Estados Unidos, oferecerá a seus amigos uma festa em sua residência, na Rua Regente Lima e Silva, 181, Marechal Hermes.

CASAMENTOS

No dia 16, às 18 horas, na capela de São Pedro, Avenida Paulo de Frontin, da srta. Ana, filha do casal Francisco Galvão, com o sr. Ivan Borges da Silva.

— Hoje, às 17.30 horas, na capela Dom Bosco, Cidade de Goiânia, Goiás, da srta. Mary de Luzia Pereira Lima, filha do dr. Arquimedes Pereira Lima e da sra. Zelinda Nocce Pereira Lima, com o tenente Cláudio Mauro Nunes Franco, filho do dr. Levi Dias Franco e da professôra Clélia da Cunha Nunes Franco.

— Hoje, às 17 horas, na Igreja de Santana, o enlace matrimonial da srta. Amara de Almeida Leal, filha do casal José Manuel de Barros Leal, com o sr. Francisco Duarte da Silva, filho do casal José Sabino da Silva.

ALMOÇOS

Como de costume, realizar-se-á hoje, na sede da Zona Sul do Olímpico Club, na Rua Pompeu Loureiro 116, Copacabana, o já tradicional almôço de confraternização dos associados, com uma suculenta boia, a ser iniciada às 12.30 horas. A' noite, no Ginásio também hoje, a partir das 23 horas, mais uma grandiosa festa, que será repetida amanhã, na buate, das 21 à 1 hora. E continuam os preparativos para o grande revéillon da noite de São Silvestre.

"REVEILLONS"

Está despertando vivo entusiasmo o grandioso "reveillon" que o Olímpico Club levará a efeito, em sua sede do Copacabana, Rua Pompeu Loureiro 116, no próximo dia 31. A Diretoria do grêmio das argolas olímpicas, tendo à frente o presidente, cel. Hélio Miranda Quaresma, o Diretor social, sr. Antonio Bianco e o secretário, sr. Duarte de Morais, está tomando tôdas as providências para que a festa do dia 31 alcance o maior sucesso.

CONDECORAÇÕES

Em solenidade a se realizar, hoje, em frente à estátua do Almirante Tamandaré, serão condecorados com a Ordem do Mérito Naval, no grau de Grande Oficial, os senadores Gaspar Veloso e Gilberto Marinho, e, no grau de Comendador, o sr. Herbert Moses, Presidente da ABI.

ENFERMOS

Encontra-se internado na Casa de Saúde Santa Lúcia o dr. Evandro Mendes Viana, membro da Diretoria das Comissões do Senado Federal e ex-senador pelo Estado do Maranhão.

O sr. Evandro Viana, que se submeteu, há dias, a uma intervenção cirúrgica, já está passando bem, e tem sido muito visitado pelo seu largo circulo de relações de amizade.

PELÉ VAI SERVIR O EXÉRCITO

S. PAULO, 12 (Sport Press) — O profissional Edson Arantes do Nascimento, que não é outro senão o fabuloso Pelé, campeão do mundo e recordista do campeonato paulista, reservista de 3a. categoria, com o certificado de reservista n.º 121.329, Série D, agora, com a convocação militar, foi chamado a prestação dêsse documento, poderá o craque santista realizar qualquer excursão com seu clube, já que será convocado para o serviço ativo do Exército, onde irá servir no 6º Grupo Móvel de Artilharia de Costa, sediado nesta Capital. Será, ainda, um grande reforço para o quadro de futebol do Exército.

Servidor . . .

(Conclusão da 3.ª pág.)

ta em que forem registrados até ao dia seguinte ao pleito.

Art. 3º — Qualquer dos servidores designados no art. 1º, que fôr eleito Deputado ou Senador, afastar-se-á das funções, que estiver exercendo, na mesma data da expedição do diploma, sob pena de perda do mandato (Constituição Federal, art. 48, I, b e § 1º), e perceberá proventos do respectivo cargo, pôsto ou emprêgo até quando começar a sessão legislativa.

Art. 4º — O período de licença e os de afastamento previstos nesta lei serão considerados de efetivo exercício para a aposentadoria, disponibilidade, promoção por antiguidade, transferência para a reserva ou reforma.

Art. 5º — Revogam-se as disposições em contrário, especialmente o art. 251 da Lei n. 1.711, de 28 de outubro de 1952.

Art. 6º — Esta lei entrará em vigor na data de sua publicação.

Pede intervenção..

(Conclusão da página 3)

volvimento Econômico;

— Frota Aguiar, encaminhando dois requerimentos de informações ao Ministro da Fazenda, o primeiro indagando detalhes do contrabando apreendido a bordo do navio «Trieste» na Guanabara e o segundo a respeito das aplicações da Carteira Hipotecária da Caixa Econômica e as escrituras assinadas e as vendas obtidas.

Ainda o sr. Frota Aguiar leu ofício que recebeu dos secretários da UDN e do PTB de Mendes, chamando a atenção da Câmara sôbre o contrato que está por ser assinado entre a Prefeitura local e o Frigorífico de Mendes, com grave prejuízo para os interêsses do Município.

Dida: solução . . .

(Conclusão da 9a página)

dir, Dequinha e Jordan; Oto, Moacir, Henrique, Luís Carlos e Babá.

Dida, pelo que se pôde observar, não deverá mesmo reunir condições (físicas) para entrar no cotêjo.

DIA 30 SELEÇÃO PAULISTA ENFRENTARÁ O CAMPEÃO DE 58

S. PAULO, 12 (Sport Press) — Já está cedida a data de 30 do corrente para um encontro entre o campeão paulista de 58 e um combinado formado pelos demais clubes desta Capital, revertendo tôda a arrecadação dêsse cotejo em favor do Sindicato dos Jogadores Profissionais de São Paulo.

GRANDE HOTEL ESTORIL
VITÓRIA — E. E. Santo
O maior, o mais luxuoso e o mais moderno Hotel do Estado
End. tel. — ESTORIL

Próximos LANÇAMENTOS

"CIGANA ESPANHOLA" 2a.-FEIRA NO AZTECA

O filme "Cigana Espanhola", produção da Paramount que será exibido na próxima segunda-feira no circuito do Cinema Azteca, é protagonizado por Carmen Sevilla, considerada uma das mais belas mulheres do mundo, e foi todo rodado em tecnicolor, pelo processo vistavision. O galã americano Richard Kiley vive nesse filme, com a "estrêla" espanhola, uma vibrante história de amor.

No Cinema São José, a Luso Filmes vai apresentar, a partir da próxima segunda-feira, a exemplo dos anos anteriores, a "Semana do Cinema Português", quando serão exibidos os filmes "A Severa", "Quando o Mar Galgou a Terra", "Canção de Lisboa" e "Um Homem do Ribatejo", êste último ainda inédito, apresentando nos principais papéis Barreto Poeira, Costinha, Julieta Castelo, Eunice Muños e o toureiro Augusto Gomes.

LANÇAMENTOS DA SEMANA

No circuito do Plaza, a produção da Allied Artists «A Filha do Médico e o Monstro», com John Agar e Gloria Talbott; no Art Palácio, «O Estudante e a Vedete», produção da Art Filmes com Mário Girotti e Dorian Gray; no Vitória, Cantinflas em «O Mago», uma produção da Colúmbia; no São Luiz, a produção da Warner Bros. «Espera Angustiosa», com Natalie Wood, Karl Malden e Marsha Hunt; no cinema Pathé, «Ela Sabia Demais» com Geneviéve Page, Georges Marchal e Pierre Mondy, produção da Paris Filmes e Rio Mar e, no Palácio, a produção da Fox, «O Caudilho da Serra», com Brian Keith, Rick Jason, Rita Gan, Maia Powers e Steve Brodie.

NO AZTECA

Carmen Sevilla e Richard Kiley, protagonistas do filme "Cigana Espanhola", atração da próxima segunda-feira na tela do cinema Azteca e circuito

POLICIAL

No circuito do cinema Odeon, será apresentado a partir da próxima segunda-feira o filme «Traficantes do Crime», primeiro policial nacional, com Glauce Rocha, Hildemar Barbosa, Ayrton Ventura e Tânia Rosalen nos principais papéis. Filmado nos próprios locais onde se passa a ação, «Traficantes do Crime» conta a história de uma quadrilha de traficantes de tóxicos e foi dirigido por Mário Latini.

"HERÓIS DE BARRO"

Gary Cooper, Rita Hayworth, Tab Hunter e Richard Conte são os principais protagonistas do filme «Heróis de Barro», ora em filmagens pela Colúmbia. A direção está a cargo de Robert Rossen e o argumento foi escrito por Ivan Moffat.

Rádio Mayrink Veiga
apresenta
HOJE:
20 horas: "Esta vida é bem bolada"
20,30 hs.: Matrimônio & Cia."
21 horas: "Com uma telha de menos"
21,30 hs.: "Fatos que a história guardou"
22 horas: "O que o Brasil deve saber"
23 horas: "Música Variada"
24 horas: "O mundo em sua casa"

CAPIXABA
A ETIQUETA DA CAMISA PERFEITA
FÁBRICA E VENDAS ATACADO:
Prça. Municipal, 350 - 1.º-2.º-3.º ands. - Ed Scarton
COLATINA — Esp. Santo

o carioca RECLAMA

OBRA EM CONSTRUÇÃO

Urge uma proteção mais ampla e mais garantida na obra em construção à Rua Marquês de Abrantes, 92. Os pedaços de tijolos e madeira que caem constituem sério perigo para os transeuntes.

"SERVE" DESSERVE

Estão muito mal servidos, pela SERVE, os moradores do Jardim Icaraí. Os "trolley-bus" da linha 8, por exemplo, não passam pelas filas antes de decorrida, no mínimo, uma boa meia hora.

AUSÊNCIA DO "DA"

Em dramático apêlo, os moradores do bloco de apartamentos da Rua Alzira Brandão, 128, fundos, na Tijuca, solicitam por nosso intermédio, ao DA da PDF, urgentes providências contra a falta de água que os aflige.

NATAL ÀS ESCURAS

O Natal dos moradores do conjunto residencial do IAPI, em Bangu, será comemorado às escuras, se o Presidente daquela autarquia não se dispuzer a atender os numerosos apêlos que lhe são dirigidos. Desde a entrega dos apartamentos aos contribuintes que os dois blocos residenciais estão sem luz.

PASSO DE TARTARUGA

Estão sendo feito, em passo de tartaruga, os retoques finais no conjunto de apartamentos construídos na Rua Cândido Benício, em Jacarepaguá. Em consequência, vai aumentando a ansiedade dos inúmeros servidores públicos federais, que aguardam a conclusão desta obra do IPASE.

"JANELLA" DE ESCOLA

Desta "janela", que o desmazêlo da PDF abriu no muro da escola "Lúcio de Mendonça", os que não estudam perturbam os que vão estudar. Leia domingo próximo, na grande edição do DC, completa reportagem sôbre o bairro de Anchieta.

Prestigie as Sociedades de Amigos dos Bairros

Seu talão vale um milhão. Exija comprovantes de suas compras. Quando comerciantes negarem o seu fornecimento, recorra às Coletorias da Prefeitura, espalhadas por tôda a cidade (Contribuição do DC à Secretaria Geral de Finanças da Prefeitura).

Queixas e reclamações para esta seção deverão ser remetidas para o Departamento de Promoção e Vendas do DIARIO CARIOCA — Av. Rio Branco, 25 2.º, sala 207, ou através do telefone: 23-3662. De segunda a sábado, às 9,05 horas, ouça pela Rádio Mayrink Veiga, em 1220 quilociclos, a transmissão das queixas aqui publicadas, que são também remetidas às autoridades competentes.

Botafogo . . .

(Conclusão da pág. 9)

TIMES ESCALADOS

Os dois quadros pisarão a cancha com as seguintes constituições:

BOTAFOGO: Amauri; Cacá, Jorge e Santos; Ronald e Pampolini (Paulistinha); Garrincha, Didi, Paulinho, Quarentinha e Neivaldo.

S. CRISTÓVÃO: Humberto; Osmindo e Nelson; Valdir, Osmindo e Décio; Geraldo, Helio Cruz, Genivaldo, Hélio Leite (Russo) e Olivar.

Cambistas . . .

(Conclusão da 9a pág.)

DESAPARECERÃO

É quase certo que as cadeiras desaparecerão totalmente hoje pela manhã, adquiridas pelos cambistas, que as venderão impunemente, à porta do Estádio, a preços majorados.

Com respeito aos convites, que, segundo foi anunciado, teriam sofrido corte grande por parte da FMF e da ADEM, estão sendo distribuidos na mesma proporção que nos dias dos grandes cotejos. A procura tem sido grande, tanto na FMF como na ADEM.

História do . . .

(Conclusão da 9a página)

1949 — Vasco 5x2; Vasco 2x1;
1950 — Vasco 2x1; Vasco 4x1;
1951 — Flamengo 2x1; Flamengo 2x0;
1952 — Vasco 3x2; Vasco 1x0;
1953 — Empate 3x3; empate 3x3; e Flamengo 4x1;
1954 — Flamengo 2x1; empate 0x0; Flamengo 2x1;
1955 — Vasco 3x1; empate 1x1; Vasco 2x1;
1956 — Empate 1x1; Flamengo 2x1;
1957 — Flamengo 4x1; Flamengo 4x1;
1958 — Empate 1x1.

NÚMEROS GERAIS

Na era profissionalista, o Vasco marcou 102 gols contra 102 do Flamengo. O Vasco venceu 23 partidas contra 19 do Flamengo e 12 empates.

Pelejas disputadas 74; vitórias do Vasco 34; vitórias do Flamengo 26; empates 14; gols do Vasco 137; gols do Flamengo 128.

CARTAZ

TEATROS

DE BOLSO — 27-3122 — "Pedro Mico". Sábados às 20.30 e 22.15 horas. Vesperais às quintas e domingos às 16 horas.

CARLOS GOMES — 22-7581 — "Os Sete Gatinhos" às 21 horas. Vesperais às quintas e domingos às 16 horas.

COPACABANA — 57-1818 — "Chá e Simpatia" às 21.30 horas. Vesperais às quintas e domingos às 16 horas.

DULCINA — 32-5817 — "A Compadecida", às 21 horas. Vesperais às quintas e domingos às 16 horas.

JARDEL — 37-6712 — "As Mãos de Eurídice" às 21 horas. Vesperais às quintas e domingos às 16 horas.

GINÁSTICO — 42-4521 — "Rua São Luiz 27 — 8º andar" às 21 horas. Sábados às 20 e 22 horas. Vesperais às quintas e domingos às 16 horas.

JOÃO CAETANO — 43-4276 — "Boa Apetido" às 20 e 22 horas. Vesperais às quintas e domingos às 16 horas.

LEME — 37-0412 —

MAISON DE FRANCE — 52-8896 — "Antes a Missa" e "A Iôia" às 21.30 horas.

MESBLA — 22-4622 — "Negócios de Estado" às 21 horas. Sábados às 20 e 22 horas. Vesperais às quintas e domingos às 16 horas.

MUNICIPAL — 42-6103 —

PRAÇA — [illegible] — "A Pupila do Brooklyn". As quintas, sextas, sábados e domingos às 21.30 horas. Vesperais aos domingos às 17 horas.

RIVAL — 22-2721 — "A Sempre Viva". Às 21 horas. Vesperais, às quintas e domingos, às 16 horas.

RECREIO — 22-8164 — "Rei Momo de Baby Doll" às 20 e 22 horas. Vesperais às quintas e domingos, às 16 horas.

REPÚBLICA — 22-0271 —

S. JORGE — 45-9051 — "Disfarça e Bota a Mão" às 20 e 22 horas. Vesperais às quintas e domingos às 16 horas.

SERRADOR — 42-6422 — "Me dá um Cheirinho" às 21.15 horas. Vesperais às quintas e domingos às 16 horas.

TABLADO — 26-4555 — "O Rapto da Cebolinha" somente aos sábados e domingos às 15.30 horas e 17 horas.

TIJUCA — 28-1039 — "O Pescador Aventureiro" aos domingos às 10.30 da manhã.

ZAQUIA JORGE — "Esta Sobrando Mulher" às 21 horas. Vesperais às quintas e domingos às 16 horas. Proibido até 14 anos.

CINEMAS

Lançamentos

RAPOSAS DO ESPAÇO (The Hunters) — Cinemascópio Colorido. Dirigido por Dick Powell. Com Robert Mitchum, May Britter e Roberte Wagner. Drama de guerra. No PALACIO, ROXI, MADRI, IMPERATOR e PIRAJÁ. Horários 2 — 4 — 6 — 8 e 10 horas. Proibido até 10 anos.

O GRANDE MOMENTO — Brasileiro. Dirigido por Roberto Santos. Com Miriam Pércia e Gianfrancesco Guarnieri — Comédia dramática. Nos três cines METRO, PAX e PALACIO HIGIENÓPOLIS. Horários 2 — 4 — 6 — 8 e 10 horas. Livre.

COMO NASCE UM BRAVO — (Cowboy) Superscópio Colorido. Dirigido por Delmer Davis. Com Gleen Ford e Jack Lemmon — Western. No S. LUIS, REX, RIAN, LEBLON, CARIOCA, COLISEU e ODEON (Niterói). Horários 2 — 4 — 6 — 8 e 10 horas. Proibido até 10 anos.

UM PIJAMA PARA DOIS (The Pajama Game) Colorido. Dirigido por Stanley Donen. Com Doris Day e John Raitt. Comédia Musicada. No VITÓRIA, COPACABANA, MIRAMAR, AMÉRICA. Horário: 2 — 4 — 6 — 8 e 10 horas. Livre.

QUANDO AS PISTOLAS DECIDEM (The Oklahoman) Cinemascópio Colorido. Dirigido por Francis D. Lyon. Com Joel MacCrea e Barbara Hale. Western. No PLAZA, ASTORIA, OLINDA, COLONIAL e MASCOTE. Horários: 2 — 3.40 — 5.20 — 7 — 8.40 e 10.20 horas. Proibido até 10 anos.

TRAIÇÃO DA SELVA (Jungle Heat) Dirigido por Howard W. Koch. Com Lex Barker e Mari Blanchard. Drama. No ODEON, ALASCA, BONSUCESSO, ABOLIÇÃO e CAPITOLIO. Horário: 2 — 3.40 — 5.20 — 7 — 8.40 e 10.20 horas. Proibido até 18 anos.

NO LIMIAR DA REALIDADE (I Sogni nel Cassetto) Italiano. Dirigido por Renato Castelleni. Com Lea Massar e Cosetta Greco. Drama. No ART-PALACIO, PRESIDENTE, RIVOLI, RIVIERA, ESKYE-TIJUCA e MEIER e ROSARIO. Horários 2 — 4 — 6 — 8 e 10 horas. Proibido até 10 anos.

CRIME NA MADRUGADA (Sohie et Le Crime) Francês. Dirigido por Pierre Gaspard Huit. Com Marina Vlady e Peter Van Eyck. Drama policial. No PATHE, CARUSO, S. JOSÉ, PARATODOS e MAUÁ. Horários 2 — 4 — 6 — 8 e 10 horas. Proibido até 18 anos.

MULHERES PROIBIDAS (Donne Proibite) Italiano. Dirigido por Giuseppe Amato. Com Linda Darnell e Anthony Quinn. Drama. No ASTECA, ROIAL, RICAMAR. Horários: 2 — 4 — 6 — 8 e 10 horas. Proibido até 18 anos.

Solicitamos aos srs. exibidores a gentileza de atualizarem as programações e mudanças de filmes, escrevendo ou telefonando para ALBERTO C. B. — DC — Av. Rio Branco 25 — Telefone 23-1239 das 13 às 17 horas.

CENTRO

CINEAC TRIANON — 42-6024 — "Sessões Passatempo".
CAPITOLIO — 42-6788 — "Sessões Passatempo".
COLONIAL — 42-8512 — "Quando as Pistolas Decidem".
ESTACIO DE SA' — 32-2923 — "O Homem do Braço de Ouro" e "Fuga Fatal".
FLORIANO — "Estigma da Crueldade".
FLUMINENSE — 28-9074 — "Estigma da Crueldade".
IDEAL — "Assassinos em Liberdade".
IMPERIO — 22-9348 — "Região do Ódio".
MARROCOS — 22-7979 — "O Xerife de Ferro".
MEM DE SA' — "Traição nas Selvas".
METRO PASSEIO — "O Grande Momento".
ODEON — 22-1508 — "Traição na Selva".
PALACIO — 22-0836 — "Raposas do Espaço".
PATHE — 22-6795 — "Crime na Madrugada".
PLAZA — 22-1197 — "Quando as Pistolas Decidem".
PRESIDENTE — 42-7128 — "No Limiar da Realidade".
REX — 22-6517 — "Como Nasce Um Bravo".
RIVOLI — "No Limiar da Realidade".
VITORIA — 22-6548 — "Um Pijama Para Dois".
RIO BRANCO — "Escravas de Cartago".
S. JOSÉ — "Crime na Madrugada".

ZONA SUL

ALASCA — "Traição na Selva".
ART-PALACIO — "No Limiar da Realidade".
ASTECA — 45-6613 — "Mulheres Proibidas".
ASTORIA — "Quando as Pistolas Decidem".
BOTAFOGO — "Um Pijama para dois".
COPACABANA — 57-5134 — "Um Pijama Para Dois".
FLORESTA — 26-6237 —
GUANABARA — "Amor na Tarde".
IPANEMA — "Traição nas Selvas".
LEBLON — 27-7805 — "Como Nasce Um Bravo".
CARUSO COPACABANA — "Crime na Madrugada".
METRO COPACABANA — 37-9797 — "O Grande Momento".
MIRAMAR — "Um Pijama Para Dois".
NACIONAL — "A Última Canção".
PAX — "O Grande Momento".
PIRAJA — "Raposas do Espaço".
POLITEAMA — "Um Pijama para dois".
RIAN — "Como nasce um Bravo".
RICAMAR — "Mulheres Proibidas".
RIVIERA — "No Limiar da Realidade".
ROXI — 27-8245 — "Raposas do Espaço".
S. LUIS — 25-0459 — "Como Nasce Um Bravo".

ZONA NORTE

AVENIDA — "Isto é a Rússia".
AMERICA — 48-1518 — "Um Pijama Para Dois".
CARIOCA — 26-3171 — "Como Nasce Um Bravo".
ESKYE-TIJUCA — 28-5513 — "No Limiar da Realidade".
MADRID — 48-1184 — "Raposas do Espaço".
MARACANÃ — 48-9970 — "Estigma da Crueldade".
METRO TIJUCA — 48-0970 — "O Grande Momento".
NATAL — "Traição nas Selvas".
OLINDA — 48-1082 — "Quando as Pistolas Decidem".
TIJUCA — "Traição nas Selvas".
VILA ISABEL — 48-1310 — "Traição nas Selvas".
STA. ALICE — "Como Nasce um Bravo".

SUBÚRBIOS DA CENTRAL

ABOLIÇÃO — "Um Pijama para dois".
AGUA SANTA — "Fúria Africana" e "O Diabo Branco".
ALFA — 29-6315 — "A Grande Estrada Azul".
ANCHIETA — "Barcos ao Mar".
BELMAR — "Um Pijama para dois".
CACHAMBI — "Tormenta no Paraíso".
CINE CAIÇARA — "O Poder do Ódio" e "Fantasia Oriental".
COIMBRA — "E o Bicho não deu" e "Balas de Pistoleiro".
COLISEU — 29-8753 — "Como Nasce um Bravo".
DEL CASTILHO — "O Príncipe e a Parisiense".
ENGENHO DE DENTRO — "Fúria Bárbara".
ESKYE — "No Limiar da Realidade".
IMPERATOR — "Raposas do Espaço".
IRAJÁ — "Desforra Fatal".
MEIER — "Spartaco".
MADUREIRA — "Traição nas Selvas".
MONTE CASTELO — "Amôr na Tarde".
PALACIO VITORIA — 48-8250 — "Sai de Baixo".
PADRE NÓBREGA — "O Rei do Movimento" e "O Pistoleiro Negro".
RIDAN — "Isto é a Rússia".
REAL — "O Jardineiro Espanhol" e "Tempestade em Songoland".
ROULIEN — "A Última Canção".
VAZ LOBO — "Rifles para Bengala".

SUBÚRBIOS DA LEOPOLDINA

BRAZ DE PINA — 30-3489 — "O Corsário da Meia Lua".
BONSUCESSO — "Um Pijama para dois".
CARMOLI — "A Fama dos Malandros" e "Super-Homem e a Polícia Secreta".
CENTRAL — "Guerra ao Samba" e "Mata-me por Favor".
LEOPOLDINA — "Amor na Tarde".
MAUÁ — "Crime na Madrugada".
MELO — "Demetrius, o Gladiador".
MURIAE' — "Domingo Sangrento".
PALACIO HIGIENOPOLIS — "O Grande Momento".
PENHA — "Labirinto de Aço".
PARAISO — "A Última Canção".
RAMOS — "Mulheres Proibidas".
ROSARIO — "No Limiar da Realidade".
SANTA HELENA — "Madame du Barry".
S. PEDRO — "O Caçador da Fronteira".
VAZ LOBO — "Massacrados".
REAL — "Temor Que Mata".

ILHA DO GOVERNADOR

GUARABU — "Pega Ladrão".
JARDIM — "Traição nas Selvas".

NITERÓI

S. BENTO — "O Arrombador de Cofres".
ICARAI' — "Como nasce um Bravo".
ODEON — "Como Nasce um Bravo".
CENTRAL — "A Mosca da Cabeça Branca".
EDEN — "Águia Solitária".
IMPERIAL — "Assassinos em Liberdade".

SÃO GONÇALO

MUTUA' — "Teatro do Crime".

PETRÓPOLIS

ART-PALACIO — "A Grande Cruzada".
CAPITOLIO — "Um Pijama para dois".
PETROPOLIS — "Tormenta no Paraíso".
D. PEDRO — "De Vento em Pôpa".

JACAREPAGUÁ

BARONEZA —
MARAJO' — "Tarzan e a Expedição Perdida".

BANGU

MOÇA BONITA — "Os Deuses Vencidos".
MODERNO — "Traição nas Selvas".

CAXIAS

CAXIAS — "Aguenta o Rojão".
PAZ — "O Escorpião Negro".

TRÊS RIOS

REX — "Nobreza Gaúcha" e "Caçada Humana".

NOVA IGUAÇU

VERDE — "Sangue Ardente".
IGUAÇU — "Sinfonia Interrompida".
NILOPOLIS — "Espadas Implacáveis".
S. JORGE — "Choque de Ódios" e "Inimigos do Universo".

REALENGO

SANTA CLARA — "As Aventuras de Don Juan".

RETRUCO PRONTO PARA "DESENCABULAR"

Cêrca Externa — Oscar Varela

Antes de mais nada, a situação em São Vicente vai piorando para os cariocas. Aumento de trato para 5 mil e os prêmios permanecendo no mesmo nível anterior. Existe ainda muito desconto que poderia ser cortado, prejudicando a soma final para uma retirada que dê alguma animação ao brasileiro que manda daqui seus cavalinhos para lá.

◊◊◊

São Vicente precisa reagir em relação à Gávea. Lembrar também que foram os cariocas que aguentaram o bambolê, na hora preta em que Cidade Jardim ficou de fora. É preciso haver algum reconhecimento e pra início de conversa mais contato entre a Sociedade e os proprietários do Rio de Janeiro. — Depois que houve paz, a Gávea ficou jogada assim de lado, numa atitude que positivamente ninguém esperava daquela boa gente.

◊◊◊

....Vêm notícia do bom Bettega de Curitiba adiantando que Pactolo, na sua melhor forma, estará em ação hoje no Tarumã. Talvez seja esta a última exibição na defesa da jaqueta do "Esforçado". Ganhando ou perdendo, aqui de longe vai o reconhecimento eterno ao querido ceguinho, pelos bons momentos que nos proporcionou.

◊◊◊

A coluna pernambucana registra nesta data a passagem de mais um aniversário do sr. Francisco Eduardo de Paula Machado. Motivos vários nos ausentaram do almoço de ontem em sua homenagem. Mas fica aqui o nosso abraço àquele que mereceu com justiça êste ano o título de Homem do Turfe.

◊◊◊

Existe alguma agitação em tôrno dos movimentos contrários de apostas do Derby Club Fluminense. — A solução tranquila para o caso é uma só: Abertura de uma agência aqui no Rio. Mais nada.

◊◊◊

José Portilho levantou aborrecido na quinta-feira e fêz reviver a flautinha mineira, executando quatro lindas valsas. "Mister Joe" vai terminar êste ano na lista das grandes atrações da temporada.

◊◊◊

Vamos registrar também a primeira vitória do sr. Artur Araújo como treinador. — Que outros "intrometidos" venham em futuro bem próximo. E tome lá o pernambucano abraço pelo êxito.

◊◊◊

A sanfona nordestina tem baiões de sucesso para executar hoje e amanhã. Se andar afinada pode dar um bruto passo em busca do recorde. — Quem quiser pode acompanhar.

◊◊◊

Amanhã é dia de festa no Tarumã. — Com dotação melhorada para meio milhão, teremos o G. P. "Paraná" de 58. — Programas cheios para hoje e amanhã e promessa de sucesso absoluto. — Que venha em dobro o êxito esperado. Aquela boa gente merece mais do que ninguém. Impossibilitado de comparecer, deixo meu agradecimento ao convite do ilustre senador Alô Guimarães e dos bons amigos Luís Carlos Leão e Rodolfo Carlos Bettega.

◊◊◊

Fora isto, Jorge Werneck Viana emocionado aceitou escolha para paraninfar a turma de treinadores dêste ano. Aproveitando a embalagem: Werneck está na lista do Stud Seabra para a escolha final. — Nome ideal para o lugar do sr. Pedro Gusso Filho. Seria bem que os irmãos Seabra também pensassem assim.

CLÍNICA MÉDICO-CIRÚRGICA DO
DR. AMÉRICO CAPARICA
Consultório: Rua Visconde do Rio Branco, 31 (Elevador) — Telefone: 42-2056 — Diàriamente das 16 às 19 horas
Residência: Rua Gonçalves Crespo, 366 (1.º andar) Apartamento, n.º 201 — Telefone 28-0263

Diagrama largando junto não deve perder

A égua DIAGRAMA perfila-se como uma das boas indicações do programa desta tarde na Gávea. Volta a defensora do Stud Ipiranga após fracassar como grande favorita, quando mostrando muita indocilidade, não largou direito, deixando de confirmar, assim, uma fácil vitória obtida na sua exibição de estréia. Está tinindo a pupila de Claudemiro Pereira e sobra na turma, estando colocada bem no percurso e na pista. Assim, merece destaque como pule das mais certas.

Foi boa 'partida' de Ensueno: 360 em 21"

Na manhã de ontem foram realizados os aprontos dos parelheiros que se acham alistados nos diversos páreos da reunião de amanhã, na Gávea.

O cavalo Ensueno sob a direção de Manoel Silva, fêz uma boa "partida" de 360 metros, para a qual se anotou o tempo de 21".

APRONTOS

Eis os aprontos anotados em pista de areia leve:

AÇORIANO — 600 em 36"
CIRENAICO — 600 em 36"
ENCOMBRE — 600 em 37"2/5
BETO — 600 em 36"1/5
CANTARELLE — 600 em 39" suave
KOPIE — 700 em 43"2/5
JABONINA — 800 em 51"
JALERINC — 360 em 21"2/5
ENSUENO — 360 em 21"2/5
KERMANN — 360 em 21"2/5
NILGAI — 600 em 38"
FOKOS — 600 em 39"2/5, suave
NABAB — 360 em 22"
CAIBOATÉ — 360 em 22"3/5
GONG — 800 em 53", suave
ATENTO — 700 em 45"1/5
KING SPORT — 700 em 44"2/5
HIVAM — 700 em 44"2/5
BLAST — 800 em 56" suave
ACYR — 600 em 38"
MASSACRE — 700 em 43"2/5
CAMPI — 700 em 43"2/5
CACHITO — 1.000 em 64"2/5
TRISTÃO — 360 em 25" fácil
CIRCO — 1.000 em 66" suave
JUAR — 600 em 38"
AJAX — 600 em 39", suave
VESPER — 800 em 51"4/5
VILÃO — 800 em 53"
NARCISSUS — 600 em 38"
TIRANO — 700 em 44"2/5
CARIJÓS — 600 em 38"3/5
VERBETE — 800 em 48"3/5
LOVE AFFAIR — 600 em 36"
CLAMART — 600 em 39", suave

Lembretes

1º PÁREO
UMBAÚBA agradou na estréia. Vai correr mais desta vez.
QUEGUARI correu muito outro dia. Excelente placê.

2º PÁREO
URURAÍ foi prejudicado, quando estreou. Vai dar muito trabalho.
TORIÊ está «tinindo». Ficou na vez.

3º PÁREO
RETRUCO não costuma confirmar. Todavia o líder insistiu na montaria.
DURAZNITO sentiu a viagem a Caxias, daí seu fracasso outro dia. Agora é sério rival.

4º PÁREO
GUABA era levada no «dedo» e correu bem. Pode ser.
VAC reaparece em turma acessível. É matunga, todavia.

5º PÁREO
DIRIGIVEL volta melhor. Deve ter sentido os esforços despendidos na corrida contra Outono.
JET retorna bem movido e em nova pensão.

6º PÁREO
EYESIGHT não largou bem, outro dia. Saindo junta, vai ser difícil perder.
DIAGRAMA reaparece mais comportada e em melhor forma.

7º PÁREO
MAPA MUNDI virou craque. Pela última não deve perder.
DICK pode formar a «dobradinha» com o companheiro.

8º PÁREO
COCAL ficou na vez. Perdeu para Snowfall, que já ganhou na turma de cima...
KARTUM é o melhor «azarão».

Rififi e Nilo Azul: adversários

Ficou na vez o cavalo Retruco. Em sua última apresentação — em pista de grama — o pupilo de Celestino Gomes perdeu para Big Star, derrotando os demais concorrentes, em número de oito.

O líder Manoel Bezerra da Silva, que conduziu o filho de Fallutin naquela oportunidade, insistiu na montaria de Retruco, já que suas possibilidades são positivas.

RIVAIS

Rififi, Nilo Azul e Duraznito são os principais "inimigos" de Retruco. Rififi não correspondeu outro dia em que deveria haver largado em más condições, mas ostentando bom estado de apuro vai dar trabalho aos adversários. Nilo Azul não vem atuando há cêrca de 3 semanas, mas podemos informar que voltou a trabalhar bem e vai reaparecer em boas condições. É finalmente Denaznito pode aparecer no final, já que recuperou suas energias perdidas por ocasião de sua viagem a Campos Elíseos.

MAIS UM PONTO

Celestino Gomes, que poderá marcar mais um ponto, esta tarde, por intermédio de seu pupilo Retruco

O Diário Carioca Aponta

PÁREOS		DUPLAS
1.º)	Xilose — Umbauba — Orinthia	12
2.º)	Uramurú — Torié — Lisambo	14
3.º)	Retruco — Nilo Azul — Rififi	23
4.º)	Nyasa — Guaba — Tâpera	13
5.º)	Jet — Dirigível — Xilo	14
6.º)	Diagrama — Eyesight — Curiosa	13
7.º)	M. Mundi — Compatriota — Linkoping	12
8.º)	Cocal — Noddy — Centurione	14

G. Prêmio "Paraná"

Eis o campo da maior prova do turfe paranaense que será disputada amanhã, no Hipódromo do Tarumã, em Curitiba. As montarias prováveis são as seguintes:

8.º Páreo — 3.000 metros — às 17,00 horas — Cr$ 500.000,00

1 — 1	Madagascar, L. Rigoni	57	5
2	Tirafogo, A. Portilho	58	4
2 — 3	Verdugo, J. Marchant	57	10
4	Ibiporã, A. Bolino	52	3
5	Tostão, x.x.	58	7
3 — 6	My King, A. Reyna	60	2
7	Johnny Reed, x.x.	58	8
8	Miguel Ângelo, A. Macoski	58	6
4 — 9	Kaki, C. Bini	51	9
10	Alpes, A. Cavalcanti	60	11
11	Jarussi, D. Garcia	58	1

Nossos informes para hoje

1.º Páreo — 1.300 metros — Cr$ 80.000,00 — Cr$ 24.000,00 e Cr$ 16.000,00 — às 14,30 hs. — Record: Farinelli, 79"2/5

Animais Jóqueis	Pêso	Possibilidades	Treinadores	Performances	Temp.
1—1 Xilose, J. Portilho	55	Venderá caro a derrota	G. Costa	4º de Antártico — Xacá	98"3/5 1600 GL
" Xanéa, J. Marchant	55	Chance de primeira. Muita fé	C. Cabral	4º de Diagrama — Xona	82"4/5 1300 AL
2—2 Umbaúba, O. Ulloa	55	Está bem e tem possibilidades	E. Freitas	5º de Lousiana — Samóa	90" 1400 AM
3 Extase, G. Almeida	55	Regular apenas. Surpresa	G. Feijó	6º de Lousiane — Samôa	90" 1400 AM
3—4 Cuba, B. Marinho	55	Dará trabalho. Perigosa	E. Pereira	11º de Lousiane — Samôa	90" 1400 AM
5 Hulalá, M. Silva	55	Vai com o líder. Poule boa	V. Attianesi	13º de Lousiane — Samôa	90" 1400 AM
6 Derusca, A. Santos	55	Manhosa, mas levam fé. Candidata	M. Neves	9º de Lousiane — Samôa	90" 1400 AM
4—7 Orinthia, M. Henrique	55	Bem melhor agora. Inimiga	J. Morgado	3º de Quetalona — Haconga	77" 1200 AP
8 Lindo Sonho, J. Carlindo	55	Não gostamos. Pouco pretenderá	A. Corrêa	9º de Orange — Udine	84"4/5 1400 GL
9 Queguari, C. Dias	55	Não cremos que surpreenda	F. Schneider	4º de Xira — La Tulipe	73" 1200 GL

Nossa indicação — XILOSE | Adversária — UMBAÚBA | Bom azar — ORINTHIA

2.º Páreo — 1.300 metros — Cr$ 80.000,00 — Cr$ 24.000,00 e Cr$ 16.000,00 — às 14,55 hs. — Record: Farinelli, 79"2/5

1—1 Toriè, M. Henrique	55	Gostamos. Tem tudo para vencer	M. Gil	3º de Deboche — Xacá	89"3/5 1400 AM
2—2 Lisambo, J. Graça	55	Dos prováveis ganhadores. Firme	C. Torres	7º de Diorito — Outlaw	74"3/5 1200 AL
2—3 Bomardeiro, J. Carlindo	55	O páreo ficou mais fraco. Rival	Mg. Souza	7º de Deboche — Xacá	89"3/5 1400 AM
4 Xiu, J. Portilho	55	Não é fácil tarefa. Portanto	G. Costa	8º de Deboche — Xacá	89"3/5 1400 AM
4—5 Uramuru, O. Ulloa	55	Dará trabalho. Competidor certo	E. Freitas	5º de Deboche — Xacá	89"3/5 1400 AM
" Ururaí, M. Silva	55	Refôrço bom para Uramuru	E. Freitas	5º de Olimpo — Lúpulo	73"3/5 1200 GL

Nossa indicação — URUMARU | Adversário — TORIÊ | Bom azar — LISAMBO

3.º Páreo — 1.600 metros — Cr$ 80.000,00 — Cr$ 24.000,00 e Cr$ 16.000,00 — às 15,20 hs. — Record: R. Game, 95"

1—1 Rififi, A. Marçal	55	Candidato certo. Muita fé	A. Correa	4º de Big Star — Retruco	73"3/5 1200 GL
2—2 Retruco, M. Silva	55	Fará boa apresentação. Rival	C. Gomez	2º de Big Star — Oiram	73"3/5 1200 GL
3—3 Nilo Azul, D. P. Silva	55	Páreo bom. E competidor	G. Feijó	6º de Rebate — Kaiser	98"2/5 1600 GL
4—4 Duraznito, H. Cunha	55	Não correu mal. Alguma chance	E. Castillo	4º de R. Missis. — Procurador	89"3/5 1400 AL
5 Tunquelen, M. Henrique	55	Surpresa aqui. Não gostamos	G. Ulloa	5º de Big Star — Retruco	73"3/5 1200 GL

Nossa indicação — RETRUCO | Adversário — NILO AZUL | Bom azar — RIFIFI

4.º Páreo — 1.400 metros — Cr$ 70.000,00 — Cr$ 21.000,00 e Cr$ 14.000,00 — às 15,50 hs. — Record: Urge, 84"4/5

1—1 Guaba, A. Cardoso	56	Melhora muito na areia. Rival	D. Ferreira	3º de Gerebaita — Riba	90"4/5 1400 AP
2 Corveta, P. Fontoura	58	Placê somente. Correndo pouco	G. Morgado	4º de Jabonina — Tapera	98"3/5 1600 GL
2—3 Tâmisa, L. Diaz	56	Das prováveis ganhadoras. Firme	M. Araújo	9º de Gerebaita — Riba	90"4/5 1400 AP
4 Enssin, M. Henrique	56	C grande azar desta carreira	M. Gil	1º de Sea Mew — Kokla	97"3/5 1500 AL
3—5 Nyasa, M. Silva	56	Se não ganhar chega no marcador	J. Morgado	9º de Délfica — Caraguatá	83" 1300 AU
6 Miss Grillo, H. Vasc.	56	Nada tem feito. Portanto	G. Feijó	10º de Délfica — Caraguatá	83" 1300 AU
4—7 Vac, J. Marchant	56	Esperam boa carreira. Cuidado	G. Costa	6º de Toyama — Régia	72"3/5 1200 GL
8 Tapera, O. Ulloa	56	Inimiga certa. Está tinindo	E. Freitas	2º de Jabonina — Riba	98"3/5 1600 GL
9 Araeia, J. G. Silva	52	Aqui é mais difícil	F. Madalena	8º de Gerebaita — Riba	90"4/5 1400 AP

Nossa indicação — NYASA | Adversária — GUABA | Bom azar — TAPERA

5.º Páreo — 1.200 metros — Cr$ 85.000,00 — Cr$ 25.500,00 e Cr$ 17.000,00 — às 16,20 hs. — Record: L'Amiral, 73"1/5

1—1 Dirigível, F. Madalena	55	Esperam ganhar. Favorito	F. Madalena	2º de Oversay — Eiró	102"3/5 1600 AM
2 Quinsol, H. Vasconcelos	55	Não gostamos. Difícil	E. Cardoso	4º de Ágio — Dollar	94"4/5 1500 GL
2—3 Xilo, J. Marchant	55	Inimigo certo. Muita fé	S. Freitas	7º de Kigran — Dirigível	76"3/5 1200 AP
4 R. Tocantins, A. Santos	55	Não cremos. Difícil	M. Salles	1º de G. de Ouro — Rebate	105"1/5 1600 AP
3—5 Comanche, D. P. Silva	55	Tem possibilidades. E' rival	A. Morales	5º de Oversay — Dirigível	102"3/5 1600 AM
6 St. Emillion, M. Silva	55	Apenas placê aqui. Páreo forte	M. Mendes	5º de Encombre — Dollar	72"4/5 1200 GL
4—7 Jet, M. Henrique	55	Dos prováveis ganhadores. Firme	N. Pires	7º de Cirenaico — Destemido	81"4/5 1300 AB
8 Olimpo, J. Portilho	55	Na turma poderá se colocar	J. Perez	7º de Oversay — Dirigível	102"3/5 1600 AM

Nossa indicação — JET | Adversário — DIRIGIVEL | Bom azar — XILO

6.º Páreo — 1.200 metros — Cr$ 85.000,00 — Cr$ 25.500,00 e Cr$ 17.000,00 — às 16,50 hs. — Record: L'Amiral, 73"1/5 (BETTING)

1—1 Eyesight, J. Portilho	55	Grande candidata. Está tinindo	J. Araújo	3º de Urujaia — Orange	72"1/5 1200 GM
2 Dudka, H. Vascone.	55	Um bom azar, sem dúvida	A. Morales	1º de L. Rose — Agartha	89"3/5 1400 AP
3 Kobyle, não corre	55	Não corre	M. Mendes	6º de Deasy — Sans Risque	111" 1800 GL
2—4 Usinga, O. Ulloa	55	Venderá caro a derrota. Tinindo	E. Freitas	2º de Ximbaúva — Orange	84"4/5 1400 GL
5 Xama, A. Marçal	55	Ligeirinha e é bom azar. Chance	A. Corrêa	5º de Deasy — Sans Risque	111" 1800 GL
6 Catilinaria, H. Cunha	55	Não cremos em sua vitória	L. Tripodi	6º de L. Rose — Montegê	78"1/5 1200 AP
3—7 Diagrama, M. Silva	55	Melhorou e levam muita fé	C. Pereira	10º de L. Rose — Montegê	78"1/5 1200 AP
8 Curiosa, A. Nahid	55	Correm barbada. Está em forma	P. Morgado	1º de Galiera — Miss Bangu	65" 1000 AP
9 Até Já, J. Graça	55	Não cremos em sua vitória. Difícil	C. Rosa	5º de Urujaia — Orange	72"1/5 1200 GM
4-10 Montegê, A. Santos	55	Tem possibilidades. Cuidado	R. Carrapito	5º de Ortelã — Urujaia	84" 1400 GL
11 Acústica, A. Cardoso	55	Dos azares possíveis. Chance	D. Ferreira	10º de Urupema — Peregrina	83" 1300 AP
12 Classe, M. Henrique	55	Não deve ser desprezada. Rival	N. Pires	1º de Usinga — Quetalona	63"1/5 1000 AP
" Cuba, não corre	55	Não corre	E. Pereira	11º de Lousiane — Samôa	90" 1400 AM

Nossa indicação — DIAGRAMA | Adversária — EYESIGHT | Bom azar — CURIOSA

7.º Páreo — 1.600 metros — Cr$ 60.000,00 — Cr$ 18.000,00 e Cr$ 18.000,00 — às 17,20 hs. — Record: Farinelli 97"2/5 (BETTING)

1—1 Mapa Mundi, A. Reis	58	Fôrça da carreira. Correndo bem	G. Feijó	1º de Brachetto — Parnahyba	74"1/5 1200 GL
" Dick, G. Queiroz	58	Grande refôrço para M. Mundi	G. Feijó	2º de Mapa Mundi — Reyel	100"2/5 1600 AM
2 Feitor, J. G. Silva	52	Pouca chance a nosso ver	Exp. Coutinho	5º de Mapa Mundi — Brachetto	74"1/5 1200 GL
2—3 Compatriota, G. Almeida	52	Tem trabalho excelente. Cuidado	R. Morgado	7º de Mapa Mundi — Dick	100"2/5 1600 AM
4 Beiruth, M. Silva	58	Esperam boa corrida. Melhorou	C. Pereira	5º de Mapa Mundi — Dick	100"2/5 1600 AM
" Baccarat, A. Marçal	56	Tão bom quanto o Beiruth. Há fé	C. Pereira	6º de Afortunado — Mr. Bagé	122"1/5 1900 AM
3—5 Parnahyba, não corre	52	Não corre	P. Morgado	3º de Mapa Mundi — Brachetto	74"1/5 1200 GL
6 I. de France, P. Fontoura	60	Atuando apagadamente. Difícil	B. Ribeiro	11º de Mapa Mundi — Dick	100"2/5 1600 AM
7 Fair Gloum, C. Dias	52	Não gostamos. Pouco pretenderá	L. Mezaros	9º de I. de France — Seamaster	76"2/5 1200 AP
4—8 B. Geste, D. P. Silva	66	Volta bem melhor. E' candidato	C. Ferreira	9º de Mapa Mundi — Dick	100"2/5 1600 AM
9 Nauta, X X	52	Um azar tentador. Muita chance	M. Salles	6º de M. Mundi — Brachetto	74"1/5 1200 GL
10 Linkoping, A. Santos	52	Venceu em bom tempo. Perigoso	L. Tripodi	1º de Banjo — Gudrum	94" 1500 AL
11 Canotier, M. Henrique	52	Está bem melhor. Faladíssimo	J. Araújo	9º de M. Mundi — Brachetto	74"1/5 1200 GL

Nossa indicação — MAPA MUNDI | Adversário — COMPATRIOTA | Bom azar — LINKOPING

8.º Páreo — 1.400 metros — Cr$ 70.000,00 — Cr$ 21.000,00 e Cr$ 14.000,00 — às 17,50 hs. — Record: Urge, 84"4/5 (BETTING)

1—1 Cocal, H. Cunha	56	Se não ganhar chegará placê	A. Morales	2º de Snowfall — Liberal	89" 1400 AP
2 Ris, H. Lima	56	Azarão tentador. Tem chance	L. Ferreira	5º de Snowfall — Cocal	89" 1400 AP
3 Voluntarioso, P. Font.	56	Não cremos em sua vitória	J. Coutinho	6º de Vaivem — Cabochon	102"3/5 1600 AP
2—4 Quarral, J. Portilho	56	Competidor certo. Gostamos	F. Schneider	3º de Macon — Coligny	97"3/5 1600 GL
5 Cósmico, D. P. Silva	56	Não deve ser desprezado. Firme	C. Pereira	5º de Cabochon — Chaço	94"2/5 1500 AM
6 Avilar, J. G. Silva	52	Páreo difícil aqui. Portanto	F. Madalena	1º de Grave — Tilburi	87"1/5 1400 AL
3—7 Kartum, não corre	56	Não corre	V. Costa	9º de Velite — Cabochon	103" 1600 AP
8 Teiró, C. Paranhos	56	Não gostamos. E' difícil	E. Freitas	4º de Snowfall — Cocal	89" 1400 AP
9 Tiger, C. Dias	52	Também não tem chance	M. Mendes	5º de Ocaso — Quarral	82"1/5 1300 AP
4-10 Centurione, L. Diaz	56	Não confirmou o esperado. Cuidado	M. Souza	5º de Macon — Coligny	97"3/5 1600 GL
11 D. Louro, G. Almeida	56	Seríssimo candidato. Há fé	P. Morgado	8º de Cabochon — Chaço	94"2/5 1500 AM
" Noddy, M. Silva	56	Refôrço de primeira. Gostamos	P. Morgado	1º de Ciúme — C. Laurier	95" 1500 AL

Nossa indicação — COCAL | Adversário — NODDY | Bom azar — CENTURIONE

Xilose pela última ficou na vez - Tinindo

XILOSE volta ao páreo das éguas, após uma exibição das melhores na turma misturada. Seguiu como nunca a pupila de Geraldo Costa e tem esta tarde uma oportunidade das melhores para finalmente marcar sua primeira vitória no Hipódromo da Gávea. Aprontou bem na manhã de quinta-feira, passando os 600 metros em 39"2/5. Acreditamos que XILOSE dificilmente será batida.

Corrida de amanhã: montarias oficiais

1.º PAREO — às 14,30 horas — 1.300 metros — Cr$ 90.000,00 — "Mariz e Barros".

	Quilos
1—1 Ubaldo, O. Ulloa	55
2—2 Açoriano, M. Henrique	55
3 Disco, A. Marçal	55
3—4 Cirenaico, G. Almeida	55
" Raual, A. Cardoso	55
4—5 Encombre, A. Santos	55
" Beto, M. Silva	55

—o—

2.º PAREO — às 14,55 horas — 1.600 metros — Cr$ 70.000,00 — "Marcilio Dias".

	Quilos
1—1 Cantarelle, J. Tinoco	52
2—2 Delfica, E. Castillo	52
3—3 Kopie, J. Baffica	50
4—4 My Eve, J. Portilho	56
5 Jabonina, J. G. Silva	50

—o—

3.º PAREO — às 15,20 horas — 1.000 metros — Cr$ 100.000,00 — "Almirante Barroso" — (Prova Especial).

	Quilos
1—1 Jalerino, J. Portilho	62
2—2 Brachetto, G. Queiroz	57
3—3 Ensueno, M. Silva	52
4—4 Kermann, C. Paranhos	52
5 Jaracatiá, A. Santos	52

—o—

4.º PAREO — às 15,50 horas — 1.300 metros — Cr$ 70.000,00 — "Greenhalgh"

	Quilos
1—1 Crecy, A. Marçal	56
2 Jeton, V. Andrade	56
2—3 Nilgai, M. Silva	56
4 Fokos, L. Diaz	56
3—5 Janjak, A. Santos	56
6 Jurupá, G. Almeida	56
4—7 Nabab, E. Castillo	56
8 Caiboaté, H. Vasconc.	56
" Ibirapuitan, G. Queiroz	56

5.º PAREO — "Grande Prêmio Almirante Marquês de Tamandaré" — 2.000 metros — às 16,20 horas — Cr$ 300.000,00.

	Quilos
1—1 Buru, J. Portilho	62
2—2 Gong, M. Silva	55
3—3 T. Frutti, E. Castillo	55

6.º PAREO — às 16,50 horas — 1.500 metros — Cr$ 50.000,00 — (BETTING) — "Visconde de Inhaúma"

	Quilos
1—1 Atento, J. G. Silva	60
2 K. Sport, J. Graça	60
3 Blast, G. Queiroz	60
2—4 Histórico, não corre	54
5 Cimbronasso, M. Silva	54
6 First Love, P. Fontoura	58
3—7 Abanico, D. P. Silva	60
8 Hivam, C. Paranhos	58
9 Acy, H. Cunha	54
4-10 Lapiseira, A. Santos	54
11 Sea Prince, L. Diaz	58
" T. the Second, não corre	54

7.º PAREO — às 17,20 horas — 2.000 metros — Cr$ 72.000,00 — (BETTING) — "Almirante Barão de Jacegual".

	Quilos
1—1 Massacre, M. Silva	54
" Campi, H. Vasconcelos	54
2 Undalo, M. Henrique	52
2—3 Cachito, E. Castillo	52
4 Sixpence, A. Santos	52
5 Tero Tero, A. Cardoso	54
3—6 Tristão, A. Marçal	52
7 Gudrum, J. Portilho	52
8 Circo, C. Paranhos	58
4—9 Angu, G. Almeida	58
10 Banjo, D. P. Silva	58
11 Juar, H. Cunha	52

—o—

8.º PAREO — às 17,50 horas — 1.600 metros — Cr$ 70.000,00 — (BETTING) — "Almirante Barão da Passagem".

	Quilos
1—1 Ajax, M. Silva	58
" Vesper, A. Santos	58
2—2 Vilão, H. Cunha	50
3 Narcissus, G. Queiroz	54
4 Calvem, P. Fontoura	50
3—5 Tirano, O. Ulloa	52
6 Velite, não corre	50
7 Carijós, J. Tinoco	50
4—8 Verbete, B. Marinho	50
9 Love Affair, M. Henr.	56
" Clamart, C. Paranhos	50

DR. LAURO LANA
DOENÇAS INTERNAS
Largo de S. Francisco, 26
de 14 às 18 horas
Av. Ns. S. Copacabana, 540
— Grupo 203
De 9 às 11 horas
Tels. 43-3801 e 57-7413

DETETIVES
OMIL — Organização Metropolitana de Investigações Ltda. Reg. no D.N.I.C. sob n.º 123.093 — Lei 3099/57
Equipe de Detectives Patriculares especializada e com longa experiência profissional executa quaisquer serviço no gênero, em trabalho estritamente particular e reservado. I — Provas de Fidelidades: Funcional, conjugal, política e etc. I — Vigilância particular por tempo determinado sôbre pessoas, domicílios, objetos e etc. II — Descoberta de paradeiros de pessoas, herdeiros, testemunhas, danos ou seus autores etc etc. IV — Antecedentes para casamento, emprêgo, negócios etc. V — Sindicâncias para bancos, penhora, aluguel, seguros, fiança, crédito comercial etc. VI — Pesquisas particulares para quaisquer fins legítimos. Aceitamos solicitações dos Estados e Exterior. Rua Evaristo da Veiga n. 41 — 2.º andar — Grupo 207 — Cinelândia — Rio de Janeiro — D. Federal — Tel. 42-9994. À noite atendemos pelo tel. 48-8243.

Rondó dos Cavalões

Avulsos

Com êste calor, de Senegal, o toilete das senhoras, na séde, está transformado numa verdadeira fornalha! Todo mundo que vai lá, sai suando, em bica, e reclamando. E num é pra menos, pois aquela sala é o lugar mais quente da séde.

O Celmar Play-Boy Papa-Bife Padilha, que teve a genial idéia de retirar o velho aparelho de ar refrigerado que estava jogado no departamento do eletricista e que eu, no verão passado com muito custo, consegui que madassem concertar pra colocar lá no toilete, o Celmar vai ser convidado, por algumas sócias, pra um bate-papo, pra discutir o assunto. Vamos oferecer um chá, ao play-boy. Depois de conversado, se êle não atender ao nosso pedido, (queremos o ar refrigerado e o divã), faremos um abaixo-assinado a diretoria. Se ainda assim não conseguirmos nada, faremos, então, uma "vaquinha", compraremos um aparelho de ar refrigerado e um divã, os quais serão ofertados ao Jockey Clube, com o pedido de mandar colocá-los no toilete das senhoras.

Um dia dêstes, no prado, tive o prazer de encontrar o meu querido, e eminente, amigo dr. Osvaldo Aranha, a quem não via há bastante tempo. Conversando sôbre a diretoria, coisas de turfe, e séde nova, o dr. Osvaldo, em dado momento, referindo-se a nova séde disse que ela é a "Brasília" do Jockey Clube.

É é isso mesmo! Tudo, agora, no Jockey, é visando a séde nova. Não se fala noutra coisa, e não se faz mais nada, a não ser pra séde nova. Ela absorve todo o dinheiro, e etc... Agora, é tudo pros cavalões. Pros cavalinhos, nada!

Ah! Estas Brasílias!...

♣

Mrs. Gilbert, uma jornalista inglêsa, que estava interessada nuns flagrantes do hipódromo para uma reportagem que ia fazer para a revista "Manchete", foi ao prado a fim de fotografar uns cavalinhos no paddock. Pois saibam que êle teve uma enorme dificuldade pra conseguir um cavalariço um pouquinho menos esfarrapado, para sair na fotografia!

Mrs. Gilbert ficou muito admirada do estado miserável dos nossos cavalariços. E ela não sabe que em dia de corrida, e até em dia de "Grande Prêmio Brasil" êles se apresentam desse mesmo feito: roupas sujas e rasgadas, camisas abertas, gravata pendurada no peito nu, sapatos furados, e pés sem meias!

Agora que isso é uma vergonha, é. E que no Jockey Clube de São Paulo não se vê tal coisa, não se vê. E que aqui podiam seguir o exemplo de lá, podiam. Mas qual! Há anos que venho chamando a atenção das diretorias, para êsse espetáculo vergonhoso, e facílimo de ser corrigido, mas, até hoje, não adiantou. É que êles não querem nada. Querem ser diretor só pra banquetear, viajar, se mostrar, ter retratinho nos jornais, bancar o importante e pronto. O resto, não interessa.

♣

O "salão de leitura", do Jockey Clube, devia ter o seu nome trocado para "Salão dormitório", pois, ali, só dá, gente dormindo! É o Guedes Pereira, o Pereira Pinto (êste, diàriamente), o João Palhares Leite (Kaut), (êste, deita esticadinho, no sofá, e Morfeu pra um!), o Armando Cabral, o Rocha Pinto (êste, só aos sábados), o Alfredo Graça, o Roberto Cardoso, o Côrte Real (êste, entre 2 e 4, diàriamente), o Carlos Mendes Campos, o Mário Reis (êste, também esticadinho no sofá), o Danton Coelho, e outros. Dormem, que é uma beleza!

Agora me digam: não devia, mesmo, ser trocado o nome do salão? "Onde é que está o Danton Coelho?". "Está no dormitório". "Quer fazer o favor de chamar o sr. Rocha Pinto lá no dormitório?". Assim que devia ser, num acham?

Jet volta na conta -- Púle tentadora

Após uma troca de cocheiras e uma parada, retorna no quinto páreo desta tarde o cavalo JET. Traz, desta feita, um exercício para vencer. Tem 76" cravados para os 1.200 metros, tendo terminado com ótima ação. Seu apronto foi suave na reta, marcando 41" para os 600 metros. Animal que pintou bem no início de sua campanha, pode agora recuperar o tempo perdido. Assim, estamos destacando JET como uma das pules tentadoras da reunião desta tarde no Hipódromo da Gávea.

Flamengo e Vasco escolheram Frederico Lopes de comum acôrdo para amanhã

Cartas na mesa

Uma senhora e um senhor têm um problema sério para amanhã. Ela deverá ir até o centro do campo, no Maracanã, cumprimentar os capitães do Vasco e do Flamengo e dar o "kick-off" da partida. Êle deverá fazer uma volta olímpica pela pista do estádio, envergando uma camisa metade Vasco, metade Flamengo; e portar uma tabuleta citando seu palpite para o "Clássico dos Milhões". Os dois são concorrentes do maior sucesso da televisão carioca no momento: o programa "Não durma no ponto", de Manuel da Nóbrega.

Até certo ponto, pareceria um acinte às regras esportivas as missões que foram dadas aos simpáticos concorrentes (que já fizeram misérias para permanecer no citado programa, até cantar ópera em praça pública e lanchar em pleno Largo da Carioca). Realmente, é necessário que se cerque um grande "match" de uma atmosfera de vetusta realeza. Como se fôra o momento mais importante de 200 mil almas incorporadas em outros tantos corpos suarentos. Um "kick-off" deveria ser reservado ao rei, à rainha, ao presidente,..no mínimo, ao mínimo, ao prefeito.

Acontece que essa tradição vem sendo mutilada há muito tempo. Não só no Brasil, onde a Pampanini, a Josefina, a Maricota e a Zefa já deram seus chutinhos pra fotógrafo ver... Volta olímpica, só não deu no Maracanã, até hoje, quem não quis. O gramado é povoado, quase sempre, nos grandes jogos, por 100 fotógrafos, 40 locutores volantes e 289 "penetras", arvorados em carregadores de BTP, de filmes, "carregadores de máquinas" e descarados (os que não "enganam" com nada. Vão para torcer, mesmo).

Estranhamos, portanto, que se queira criar obstáculos às tarefas da senhora e do senhor que concorrem ao divertido programa. Se não houvesse excessão, vá lá: Mas a "miss" Vasco da Gama já entrou no campo, o chefe da torcida do Flamengo, idem, a torcida do Flamengo, idem, o Ramalho, (do talo de mamona), idem, idem. Ano passado o Vasco levou até um Papai Noel para o centro da cancha. Lembram-se? E a girafa, que o Jaime de Carvalho já botou lá no grande círculo, pescoço esticado para as tribunas? Ou a Portela, a Estação Primeira, que já puseram suas cabrochas bamboleando (sem bambolês...) na graminha macia do Maracanã?...

O senhor diz que nunca entraram "misses" lá dentro, presidente Passo? Fala baixo, presidente... Nós, aqui na moita, já contamos 22 no campo, uma vez. Entregando faixas. Até propaganda dos Harlem Globetrotters foi feita no "Bambolê do Garrincha" (com licença do Otelo Caçador). E o presidente Hilton Santos que também já foi ao meio do campo? E o presidente Geraldo Starling? E as comissões, que logo depois da copa do mundo, teimavam em só entregar seus prêmios lá, no meio do campinho que Deus nos deu? Muita gente já entrou, presidente Passo. Não custa, portanto, dar um vezinho ao simpático casal que vai, não por que quer, mas porque é obrigado. A moça quer dar um chutinho. O moço quer dar uma voltinha. Custa alguma coisa deixar? Não! É menos palavrão que o juiz vai receber. Na certa a torcida "obsequiará" os dois com a metade do "estoque"... E um desabafo, assim, em cima da hora, a um segundo de um jôgo que vai matar, que êsse Flamengo x Vasco tem tudo para matar, só pode fazer bem.

Nós, da imprensa, estamos com o casal. Mais palhaçada do que já houve no Maracanã nos dias de grandes jogos, êles não vão fazer. Portanto, não queiramos estragar-lhes a "natalina" por causa de uma lei que nunca existiu...

FLAMENGO X VASCO DE BILHETERIA

Cambistas adquirem ingressos em massa

Os ingressos (cadeiras, arquibancadas e gerais) para o sensacional jôgo de amanhã entre os quadros do Flamengo e do Vasco da Gama, continuarão a ser vendidos hoje pela manhã, nas bilheterias dos Teatros Municipal e João Caetano, encerrando-se a venda às 12 horas.

Ontem a procura de localidades foi enorme, estendendo-se as filas por tôda a extensão dos quarteirões onde estão localizadas aquelas duas casas de espetáculos, notando-se, porém, que a maioria das localidades (preferencialmente cadeiras) eram adquiridas pelos vendedores clandestinos, que fizeram grandes compras nos "guichets".

(Conclui na pág. 7)

DIDA: SOLUÇÃO FINAL AMANHÃ

ATAQUE (PROVÁVEL) DO FLA PARA O "CLÁSSICO"

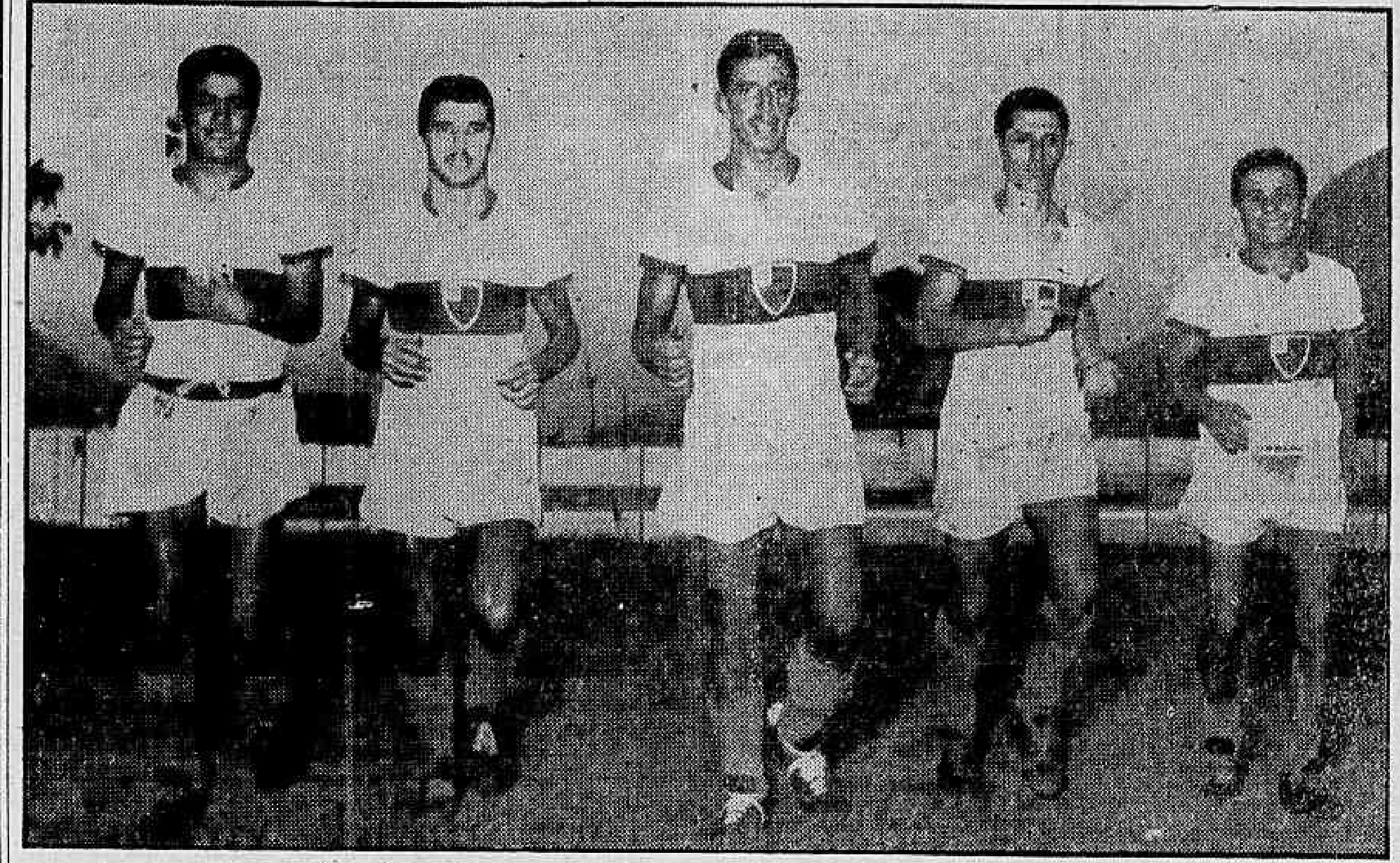

Com êsses cinco homens (Oto, Duca, Henrique, Luís Carlos e Babá), o Flamengo aprontou para o grande jôgo de amanhã com o Vasco da Gama. Faltam dois titulares: Moacir e Dida. O primeiro treinou apenas um tempo e tem assegurada a sua participação no jôgo; o segundo, que é o "artilheiro" do time talvez seja condenado a viver o papel de um simples torcedor, faltando com seus "rushs" e gols ao Flamengo nêste momento culminante do campeonato

Oto em sobreaviso poderá ser lançado

— Amanhã pela manhã, na concentração da Estrada da Gávea, eu, Fleitas Solich e Dida faremos uma reunião para decidir sôbre a participação ou não daquele jogador no jôgo com o Vasco da Gama — disse ao DC, na Gávea, o médico Paulo de São Thiago que, apesar dos esforços que vem despendendo, até o momento ainda não conseguiu dar condição de jôgo ao grande "artilheiro" do Flamengo.

O Flamengo realizou ontem à tarde o seu "apronto" para o "clássico dos milhões" e Dida, presente no estádio como espectador, assim se externou quando o repórter dêle solicitou um pronunciamento sôbre as suas possibilidades de jogar: — Eu acho que dá para entrar no "fogo".

O TIME ESTÁ ARMADO

Solicitado pelo repórter a opinar sôbre o caso de Dida, o técnico Fleitas Solich apenas informou continuar contando com êle e que sòmente perderá as esperanças de lançá-lo contra o Vasco, se o Departamento Médico do clube decidir até domingo pela impossibilidade do seu aproveitamento.

Como não podia deixar de ser, Solich, sem poder contar com Dida no treino, tratou de armar um ataque que possa atuar contra o Vasco em condições favoráveis. Para o pôsto de Dida, êle deslocou Luís Carlos e na extrema direita fêz entrar Oto, que realizou um excelente treino, bem superior ao que havia feito Roberto na última quarta-feira. Nas demais posições, os mesmos titulares que vem atuando.

PÚBLICO E ANIMAÇÃO

Marcando o encerramento dos preparativos do Flamengo para o jôgo que definirá a luta pelo título de 1958, o treino de ontem levou grande público para a Gávea. Isso ocasionou até alguns transtornos para Fleitas Solich, que volta e meia via-se obrigado a desviar suas atenções da prática para dirigí-las sôbre torcedores que só faltavam invadir o campo na sua ânsia de acompanhar de perto as manobras dos seus ídolos.

Com relação ao treino, movimentação e entusiasmo, em doses elevadas, foram apresentadas nos movimentos da equipe. E Solich, mais uma vêz, dedicou especial atenção no jôgo de primeira e na velocidade de movimentos, cujo cumprimento por parte dos jogadores êle exigia às vezes até em altas vozes.

O comandante Henrique elevou-se, novamente, como o melhor do "onze", correndo muito, atirando-se com decisão às jogadas e chutando sempre com portaria e violência.

DIDA COM VONTADE

Cercado de torcedores, Dida assistia o desenrolar da prática nas sociais do estádio. O repórter dêle acercou-se e o seguinte diálogo foi travado:

— Dá para jogar, Dida?

— Parece que sim. Pelo menos muita vontade de entrar no "fogo", eu tenho.

— E o médico, o que diz?

— Que sòmente amanhã pela manhã meu caso será decidido.

Logo depois, o repórter teria a oportunidade de palestrar com o dr. Paulo de São Tiago, que confirmou as palavras de Dida (decisão amanhã) e disse que, se o jôgo fôsse disputado hoje, o craque não poderia ser aproveitado. O estado físico do craque, portanto, continua mal.

MOACIR POUPADO

O meia Moacir, que não participou do treino de quarta-feira, entrou no apronto apenas para jogar meio tempo. Foi poupado novamente, mas não há dúvida quanto a sua participação no sensacional "match" de amanhã.

O TIME

Para o "clássico dos milhões", o time mais provável para representar o Flamengo é êsse: Fernando; Jouber e Pavão; Ja-

(Conclui na pág. 7

MEDRADO BRIGA COM DIRETOR D. ÁRBITROS

"Dando licença a Antônio Viug para apitar na Bahia, o senhor prejudicou o Vasco da Gama porque tornou desnecessário um veto que o Flamengo faria, fatalmente, dando-lhe graciosamente uma chance", disse em tom ríspido Medrado Dias, representante do Vasco, ao capitão Helio Vieira, Diretor do Departamento de Árbitros.

E tanto os ânimos se exaltaram que o capitão Helio chegou a declarar: "Êste será o meu último jôgo à frente do Departamento e coloco os clubes à vontade para escolher outro nome", solução evitada pela intervenção de terceiros.

O caso tumuttuou-se e temeu-se por um desfêcho que afastaria o capitão Helio da direção do Departamento. Na situação atual, evidentemente, isso seria um mau presságio para a boa fortuna do embate que monopoliza as atenções da cidade.

De repente, os ânimos foram serenados e, para surprêsa geral, chegou-se ao comum acôrdo, em tôrno do nome de Frederico Lopes. Vasco e Flamengo escolheram o juiz, dispensando o sorteio e dando uma boa demonstração de desportividade, embora tivesse vindo um pouco tarde.

À noite, no Maracanã:

BOTAFOGO CONTRA O S. CRISTÓVÃO

Apenas com a dúvida de Pampolini (pode entrar Paulistinha) o Botafogo vai esta noite ao Maracanã para saldar seu último compromisso no campeonato, contra o São Cristóvão, enquanto espera pelo desfêcho do grande clássico de amanhã, sonhando com o bi.

Os alvos por seu turno, tentarão reeditar suas melhores apresentações, dando trabalho ao Botafogo e lutando pela glória de derrubar o quadro milionário, que golpeou inapelàvelmente o Vasco da Gama, no clássico do domingo último.

SANTOS APTO

O zagueiro Nilton Santos, que chegou a representar séria ameaça, está preparado para enfrentar os alvos e representa, indiscutivelmente, tranquilidade para o treinador e os dirigentes.

No ataque, Saldanha não tocará e os torcedores alvi-negros verão, esta noite, os mesmos homens que desbarataram a retaguarda vascaína.

COMPLETO O SÃO CRISTÓVÃO

Palestine comandou os treinos da semana com grande disposição, mostrou aos jogadores que era preciso fechar o campeonato com uma grande partida e escalou os onze titulares. Não há problemas de ordem médica e a equipe alinhará com a fôrça máxima.

(Conclui na página 7)

"ARTILHEIRO" COM ESPERANÇA

Dida (à paisana) em palestra com o repórter do DC, por ocasião do apronto do Flamengo. O craque diz que não pode ficar de fora do "Clássico dos Milhões", embora o seu tornozêlo (inflamado) insista em impedir que o médico do clube o dê como apto para o jôgo

OLARIA FOI SURRADO PELO MADUREIRA

Por 6 a 0 (4 a 0) no primeiro tempo), o Madureira venceu ontem, à noite, ao Olaria, cumprindo o seu último compromisso no certame de 1958. A renda somou Cr$ 10.570,00.

O jôgo foi disputado no campo do Bonsucesso e Osvaldo (2), Azumir, Apel, Wellis e Bira, marcaram os tentos. Bob e Azumir foram expulsos de campo.

Esportes à minuta

Atletismo

♦ Na reunião de ontem o Conselho Técnico de Atletismo deliberou entre diversos assuntos, a fixação do mês de maio (segunda quinzena) para o Torneio "ABC", e estabeleceu os índices mínimos para participação nos I Jogos Desportivos Brasileiros de Belo Horizonte.

♦ Na mesma reunião foi empossado como novo membro do CTA o desportista João Corrêa da Costa, na vaga de Francisco Cantisano.

♦ A corrida de S. Silvestre, que vai movimentar todo o Brasil no próximo domingo 21. Neste dia serão realizadas preliminares nas seguintes cidades: Natal, Goiânia, Recife, Paraná, Vitória e Belém.

Ciclismo

♦ O ciclista português Artur Coelho um dos principais nomes desta modalidade aceitou um convite para participar numa corrida que terá lugar na França no próximo ano.

Tênis

♦ As quadras cobertas de Tênis do Pacaembu vão ter outro nome: por projeto do sr. Alfredo Trindade elas passarão a chamar-se "Esther Bueno", em homenagem à grande tenista patrícia.

Futebol de Salão

♦ Em prosseguimento ao certame de futebol de salão, jogam hoje, E. C. Garnier e A. A. Carioca (na quadra do Magnatas) — Braz de Pina e Vasco da Gama (na quadra do Paranhos) e Jequiá E. C. e Vasco da Gama (primeira divisão).

Futebol

♦ O Campeonato Paulista de Futebol que já vai chegando no final, apresentando hoje mais três combates. O primeiro será em Santos, entre as equipes do S. Paulo e Portuguêsa Santista. Este jogo irá decidir a sorte sampaulina: se perder, o Santos sagra-se campeão Paulista de 58. Palmeiras e Portuguêsa de Desportos, é o segundo jogo e finalmente Comercial e XV de Jaú.

♦ A Associação Atlética Portuguêsa, irá festejar o seu 34.º aniversário de fundação, oferecendo a crônica escrita e falada um churrasco, às 13 horas do dia 17 do corrente, na Churrascaria Gaúcha.

Remo

♦ Nesta data, há 62 anos era fundado o Club de Natação e Regatas. Hoje o velho grêmio "jagunço" tem o nome de Clube de Natação e Regatas Santa Luzia. Comemoração geral.

♦ O "oito" gigante misto Botafogo-Flamengo que se prepara para as eliminatórias do torneio dos "Jogos Desportivos da CBD", melhora a cada treino. Os vascaínos pretendem reiniciar o treinamento nos primeiros dias de janeiro.

Natação

♦ E' chocante ver os clubes que não estão pagando a mensalidade na FMN. Clubes há que devem cerca de 8 meses e cuja arrecadação em futebol supera a cifra dos milhões.

♦ A entidade aquática, por uma questão de tradição, não quer divulgar os nomes desses clubes devedores, mas o presidente da FMN permitir publicarmos os nomes. O público ficará deverás admirado.

♦ Em matéria de pontualidade, o Guanabara deve ser exemplo para os filiados da FMN, pois antes do ano terminar já saldou seus compromissos para com a entidade e mesmo quando esteve com sua primeira lissada pelas obras, procedia da mesma forma.

Polo Aquático

♦ Sob as ordens do guanabarino José Ferreira Mendes, jogarão hoje, às 17 horas, Vasco x Fluminense "B", pelo Torneio Aberto da Cidade, a fim de indicar o adversário do Fluminense "A".

Saltos Ornamentais

♦ Na próxima quinta-feira terminará o prazo para recebimento de inscrições para o Torneio de Principiantes dêsse difícil e arriscado esporte.

Iatismo

♦ Intensos estão os preparativos para a Regata Buenos Aires-Rio, estando o encarregado da Divulgação, Clovis Ramalhete, do Iate Clube do Rio de Janeiro, às voltas com a programação.

♦ A vela carioca prestará mais uma homenagem à Marinha de Guerra do Brasil, fazendo realizar amanhã, às águas de Botafogo-Flamengo-Niterói, a regata "Marcílio Dias".

Basquete

♦ A seleção brasileira exibiu-se ontem no ginásio do Tijuca T. C. dando ensejo de aquilatar-se as possibilidades técnica e físicas dos atletas que representarão o nosso basquete no certame mundial de Santiago do Chile.

♦ A partir de segunda-feira os "scrathmen" ficarão concentrados em Volta Redonda até o dia 22. Em seguida o selecionado partirá para S. Paulo, onde fará na capital e no interior várias partidas amistosas. No dia 20 e 21, no Maracanãzinho, a seleção nacional enfrentará o quadro norte-americano do "New York" que acompanha o "Harlem Globe-Trotters".

♦ Edison e Peninha estarão na manhã de hoje as voltas com o dentista da CBB.

A GRANDE DECISÃO (III)

História do Clássico à luz dos algarísmos

Tudo começou em 1923 quando, ascendendo à primeira divisão, o Vasco seria campeão com apenas uma derrota: 3x2 para o Flamengo. A equipe do Vasco era uma verdadeira máquina humana, treinada rigorosamente por Ramon Platero, cujos métodos se baseavam no poder físico. Durante o Campeonato, mais de uma vez o time estêve inferiorizado no marcador e, em viradas memoráveis, arrebatava o triunfo ao adversário.

Chegou o momento em que ninguém mais apostava contra o Vasco. A equipe era tida como invencível e isso, naturalmente, provocou a reação dos rubro-negros. No primeiro turno o Flamengo perdeu e só no segundo pode lavar a honra dos quadros da primeira divisão, severamente humilhados por um clube que vinha da segunda divisão e nem campo tinha.

74 VÊZES, UM CONTRA O OUTRO

Depois do choque histórico (vitória rubronegra por 3x2) a rivalidade cresceu, alimentada por um gôzo incontrolável, que provocou pancadarias e transformou o encontro no clássico dos clássicos.

Setenta e quatro vêzes os dois grandes rivais estiveram frente a frente levando o Vasco vantagem clara, como se verá adiante, em vitórias e gols.

A maior goleada também pertenceu aos vascaínos (7x0) não passando o Flamengo de um 6x2 (1943).

AMADORISMO

Durante o amadorismo a supremacia do Vasco foi incontestável. Em dezoito jogos (1923 a 1932) o Vasco venceu onze, contra cinco vitórias do Flamengo e dois empates.

No primeiro "match", o Vasco triunfou por 3x1 e, no returno, venceram os rubro-negros por 3x2. Esta derrota seria a única dos vascaínos, dentro do campeonato.

E' o seguinte o retrospecto geral do clássico, na época amadorista:

1923 — Vasco 3x1; Flamengo 3x2;
1924 — Não houve.
1925 — Flamengo 2x0; empate 1x1;
1926 — Empate 2x2; Vasco 2x1;
1927 — Flamengo 3x0; Flamengo 2x1;
1928 — Vasco 3x0; Vasco 2x1;
1929 — Vasco 3x2; Vasco 1x0;
1930 — Vasco 2x0; Vasco 2x1;
1931 — Vasco 7x0; Vasco 2x1;
1932 — Flamengo 1x0; Vasco 2x1.

PROFISSIONAIS

Em 1933 Vasco e Flamengo defrontaram-se pela primeira vez dentro do regime profissionalista. Venceram os vascaínos por 3x1, confirmando a superioridade no returno (4x1).

Retrospecto geral:

1933 — Vasco 3x1; Vasco 4x1;
1934 — Flamengo 3x1; Vasco 5x2;
1935 — Não houve;
1936 — Não houve;
1937 — Empate 3x3; Flamengo 5x1;
1938 — Vasco 2x0; Vasco 2x1;
1939 — Vasco 2x0; Flamengo 3x0;
1940 — Vasco 3x2; Flamengo 3x0; empate 1x1;
1941 — Flamengo 3x1; 2x1; 1x0; e empate 1x1;
1942 — Flamengo 1x0 e 2x1;
1943 — Empate 1x1; Flamengo 6x2;
1944 — Vasco 2x1; Flamengo 1x0;
1945 — Vasco 2x1; empate 2x2;
1946 — Empate 2x2; Vasco 4x3;
1947 — Vasco 2x1; Vasco 5x2;
1948 — Vasco 3x1; Vasco 3x2;

(Conclui na pág. 7

COMUM ACÔRDO

FREDERICO FOI ESCOLHIDO PARA FLA X VASCO

Frederico Lopes foi escolhido de comum acôrdo pelo Vasco da Gama e pelo Flamengo, para dirigir o sensacional "clássico dos milhões", amanhã, quando poderá ser decidida a sorte do título máximo de futebol da cidade.

Os dois clubes concordaram em escolher aquêle apitador, sem irem para o sorteio que poderia oferecer resultado até certo ponto desastroso para o "match" acreditando, tanto Vasco da Gama, quanto Flamengo, que Frederico Lopes possa se haver a contento, dentro da partida.

OS OUTROS JOGOS

Para os dois jogos de hoje foram escolhidos, para Fluminense x Canto do Rio, José Gomes Sobrinho, e para Botafogo x S. Cristóvão, Ailton Vieira de Moraes. O primeiro foi escolhido de comum acôrdo, e o segundo por sorteio.

SELEÇÃO PAULISTA NO NORTE

S. PAULO, 12 (Sport Press) — Segundo apurou a reportagem credenciada junto à Federação Paulista, o sr. Mendonça Falcão está iniciando entendimentos para que a seleção paulista que disputará encontros com os cariocas realize também jogos pelo Norte do País. A entidade bandeirante deverá formar um quadro de jogadores do Corintians, São Paulo e outros clubes, para efetuar seis encontros em várias capitais nordestinas.

CR$ 77.000,00 GASTOU O SANTOS DE "BICHO"

SANTOS, 12 (Sport Press) — Pela vitória sôbre o Juventus, em seu último compromisso e antepenúltimo para o encerramento da sua brilhante trajetória no campeonato do corrente ano, o Santos F. C. pagou de "bicho", a cada titular, a importância de cinco mil cruzeiros, e a seis reservas, 2.500 cruzeiros cada. Com massagista, roupeiro etc., foram gastos mais 7 mil cruzeiros, perfazendo um total de 77 mil cruzeiros, somente em gratificações.

Certo: Delém será o no. 9 do Vasco amanhã

Está definitivamente resolvido, desde ontem, que o Vasco lançará Delém no comando do ataque, substituindo Roberto, para tentar vencer o campeonato em cima do Flamengo coisa que, inegàvelmente, vai enriquecer o feito dos vascaínos, caso o sonho se transforme em realidade.

Também não se justificam às notícias que anunciam o retôrno de Moacir Barbosa, cujas condições físicas e técnicas estão longe do ideal, além do novato Miguel desfrutar forma excepcional, de vez que superou a indisposição que o acometeu na quinta-feira e já treinou com grande desembaraço.

AMBIENTE DE VITÓRIA

Os que acompanharam o treinamento do Vasco durante a semana verificaram que, até quarta-feira os jogadores ainda aguardavam a amargura da última derrota. O próprio Gradin parecia atingido psicològicamente, dando ares de desânimado. Mas o tempo é o remédio ideal para as máguas do futebol e, já ontem, todos pareciam transfigurados, pensando unicamente, em decidir o jôgo com o Flamengo.

20 MIL CRUZEIROS

Antes do apronto, Jaime Soares Alves, vice-presidente de futebol, palestrou demoradamente com o plantel. Na oportunidade comunicou-lhe que o Vasco estava empenhado em conquistar o título e, pela vitória, oferecia um prêmio de 20 mil cruzeiros, coisa inédita na história do clube.

A notícia foi recebida com entusiasmo. O Vasco não só mostrava desejo de premiar regiamente seus atletas como os eletrizava com a prova indesmentível de que precisa dêste campeonato, por uma questão de honra, como gostam de dizer os dirigentes.

ESCONDENDO O JÔGO

Em matéria de táticas, Gradin continua escondendo o jôgo. Afirma que está preparado para não se deixar surpreender pelo Flamengo mas não quís ficar insistindo em determinações rigorosas, observado por jornalistas e desconhecidos.

Os jogadores exercitaram-se com alegria e prometeram dar tudo por uma vitória consagradora.

EQUIPE ESCALADA

Com a recuperação de Miguel (e a de Écio), Gradin já escalou a equipe para amanhã.

O Vasco vai enfrentar os rubronegros com. Miguel, Paulinho e Belini; Écio, Orlando e Coronel; Sabará, Almir, Delém, Rubens e Pinga.

À tarde, na Gávea:

FLUMINENSE ENFRENTARÁ CANTO DO RIO

Com seu time perfeitamente estruturado, já com o retôrno de Jair Santana, o Fluminense dará combate esta tarde, ao Canto do Rio na Gávea, numa partida em que aparece como franco favorito, embora seja impossível desprezar a hipótese de uma surprêsa

Eli do Amparo lançará os melhores jogadores do seu plantel, contra Zezé Moreira homem que o iniciou na carreira de treinador e cujos processos conhece como a palma da mão, sabendo-se que deverá continuar Pinheiro na meia direita.

CRESCE O FLU

À medida que o tempo está passando, Zezé vai acertando a sua equipe e os últimos resultados demonstram os progressos gerais do onze.

Com o retôrno de Jair Santana à linha média e a manutenção de Almir na ponta, e Telê na meia, o Fluminense constituiu um quadro harmonioso que, certamente deverá vencer os niteróienses, esta tarde.

E OSMAR?

O meia Osmar considerado uma das grandes estrêlas do quadro cantorriense, está afastado

(Conclui na pág. 7

DESCARREGOU O CAMINHÃO E LEVOU ARMA

Foi prêso, ontem à tarde o biscateiro Jair Francisco de Assis, acusado de haver roubado, há três meses, um revolver Smith & Wesson, calibre 32, do interior do caminhão de chapa — 68-320, de propriedade do sr. Garibaldi Barreto, que faz serviço de transporte entre Campos e Distrito Federal.

Garibaldi suspeitava de que Jair fôsse o autor do roubo, pois desde então, após fazer a descarga do veículo, no n.º 47, da Rua Acre, desaparecera, sem procurar receber siquer a sua remuneração.

NEGA

Os investigadores Paulo, Caetano e Abdias, desde o momento da queixa passaram a fazer sindicâncias para descobrir o paradeiro do larápio. Ontem êle foi visto perambulando na Rua do Acre por um carreteiro que comunicou o fato à Polícia. No Distrito Jair negou terminantemente que tivesse retirado o revolver do porta-luvas do caminhão. Todavia não soube explicar o seu desaparecimento do local de trabalho sendo trancafiado.

FOI PRÊSO

Jair Francisco de Assis que roubou o revólver do interior de um caminhão foi preso, depois de ter trabalhado de graça

"LILICO" E SEUS COMPARSAS

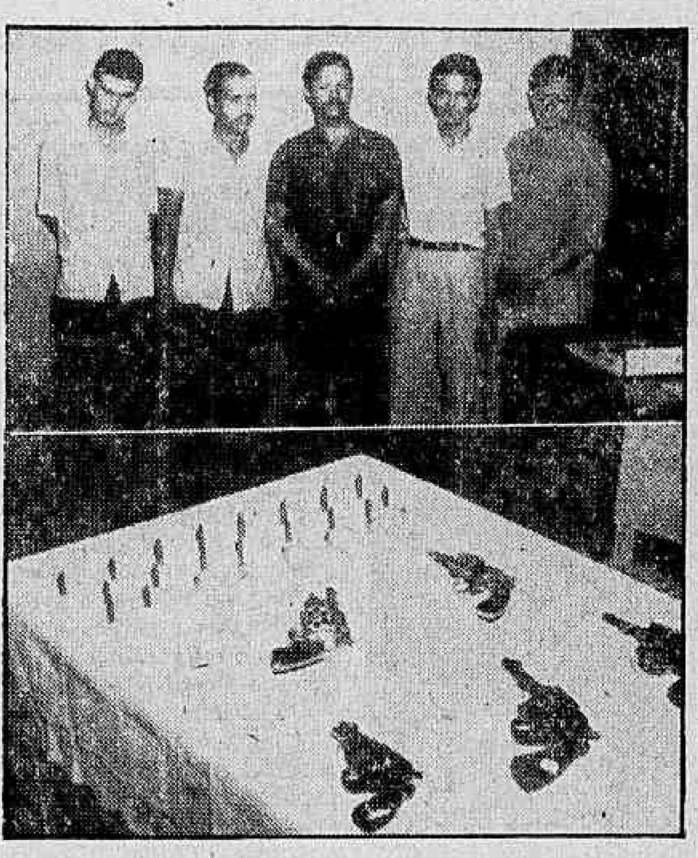

Manoel Mendonça Sereno (à esquerda), conhecido pelos apelidos de "Lilico" e "Sereno", ao lado dos marginais que também foram prêsos pela DPPS

Soldado expulso foi confessar escoltado

Manuel Mendonça Sereno, expulso do Exército por ter praticado assalto a mão armada na jurisdição do 22.º Distrito Policial, compareceu, notem, à Divisão de Polícia Política, devidamente escoltado para confessar seus crimes.

Em poder do ladrão, que atende pelo vulgo de "Lilico", encontraram os policiais uma pistola pertencente ao Exército, a qual fôra subtraída, juntamente com três revólveres calibre 32.

ARMAS DESCONHECIDAS

Não tendo sido possível às autoridades militares descobrir o furto praticado pelo ex-soldado, estas solicitaram ao coronel Danilo Nunes que fizesse o possível de localizá-las. Para iniciar as necessárias investigações o titular da Polícia Política designou o inspetor Alcino Pinto Nunes, chefe da Secção de Vigilância daquela divisão. Em poucas horas pode o inspetor Alcino auxiliado pelos investigadores Miranda, Almachio, Cledio e Conrado encontrar duas armas pertencentes ao Arsenal de Guerra que entretanto não haviam sido mencionadas.

Napoleão Lima estabelecido com uma "tendinha" na Rua Santo Antônio 37, na Barreira do Vasco comprou do gatuno o revólver marca "Taurus" calibre 32, oxidado, n. 72.531; Euclides Pereira, vendedor de bilhetes de loteria (Rua Lopes Trovão 102-A, casa 10) declarou ter adquirido pela importância de ... Cr$ 4.000 o revólver S.& W. n. 50.624, entregando-o para que o negociante Ari Alexandre seu amigo guardasse no seu cofre forte; um outro revólver fôra adquirido pelo mesmo vendedor de bilhetes pela importância de Cr$ 2.000.

Além das armas acima mencionadas descobriram, as autoridades policiais numerosas outras de que o Arsenal não estava sentindo falta. O revólver marca S & W n. 558.339, reclamado pelo ofício que acompanhou o ladrão, não foi encontrado. Acrescentou Sereno que, quando a Polícia o perseguia, resolvera jogá-lo no mangal, em frente à refinaria de Petróleo de Marguinhos.

No decorrer das diligências para a apreensão das armas os investigadores detiveram o indivíduo João Martins de Oliveira (27 anos, preto), Rua São Jorge, 7, residente no interior da "vendinha" de Napoleão Lima contendo 18 'dólares' de maconha. O criminoso foi autuado.

TRAFICANTE

João Martins de Oliveira, prêso, quando sobraçava um embrulho contendo 18 "dólares" de maconha

Iniciou-se o sumário da 'gang' da cocaína

Com o depoimento de um dos implicados, duas testemunhas e três dos investigadores que desenvolveram diligências para o desbaratamento da quadrilha de traficantes de cocaína, teve início ontem, perante o juiz Monjardim Filho, da 2ª Vara Criminal, o sumário de culpa dos denunciados como integrantes da "gang".

Figuram como denunciados Josefina Galvarro, Benito Rizzi, José Rezende Alves Urutubei, Marcos Antônio Salcedo, Sugênio Rosemberg, Carmem Molina, Valdomiro Pedro e Geraldo Calatange, sendo que os dois últimos estão foragidos. Nesta relação deve ser incluída Olga da Conceição Teixeira, a princípio arrolada como testemunha.

DEPOIMENTO DE OLGA

Agora relacionada entre os acusados, Olga foi interrogada ontem mesmo, tendo negado qualquer participação nas atividades da quadrilha. Declarou que morava no apartamento da Praia do Flamengo, onde Marcos deixara um garrafão. Sabendo, pela leitura dos jornais, que seu conteúdo era cocaína, e com medo de que seus filhos o encontrassem e bebessem, quebrou o garrafão e jogou seu conteúdo no vaso sanitário. Depois enterrou os cacos num local do aterro da Avenida Beira-Mar.

AS TESTEMUNHAS

Madalena Alvares Rezende, sobrinha do acusado Benito Rizzi, e que morava na mesma casa da Ilha de Paquetá, onde Antonio Salcedo tinha o laboratório para o preparo de cocaína, foi a primeira testemunha a ser ouvida. Disse ela nada saber de ciência própria sôbre os fatos pelos quais são responsabilizados os denunciados. Na casa de Paquetá nunca notou que um dos quartos ficasse permanentemente fechado. Não viu nem o garrafão nem o seu conteúdo, mas pela leitura dos jornais veio a saber que Olga tinha quebrado um. Terminou dizendo que nunca ouviu de Carmem Molina qualquer referência no garrafão ou a cocaína.

A seguir, prestou declarações o investigador Hugo José Guimarães, da turma que desenvolveu diligências para o desmantelamento da "gang". Declarou êle que efetuou a prisão de Geraldo, que lhe deu a pista dos demais traficantes. Assim, foi logo depois ao Hotel Ipanema, onde apreendeu um envelope contendo a droga e prendeu José Alves. Foi ainda Geraldo quem lhe fornecera o nome de Marcos, como um dos cabeças da quadrilha, e o endereço da casa em Paquetá. Dirigindo-se a esta casa, apreendeu a pasta amarela no interior da qual havia sacos de matéria plástica contendo cocaína. Viu lá também diversas garrafas na mesa. Nada apurou contra Josefina e foi o próprio "dr. Marcos" quem lhe declarou ser ela a financiadora dos traficantes. Disse ainda que, apesar de suas diligências neste sentido, não conseguiu esclarecer a procedência da cocaína encontrada em poder de Marcos. No apartamento da Praia do Flamengo não encontrou o garrafão que, segundo Marcos, lá estaria. Foi então que interrogou Olga e esta confessou havê-lo quebrado e jogado seu conteúdo no vaso sanitário. Os dois policiais que prestaram depoimento em seguida, Frazem Badre e Nelson Branco, fizeram declarações semelhantes às do investigador Hugo, isto por terem feito juntos as investigações.

NADA SABE

Finalmente, depôs o comerciário César Dragonero Junior, que foi logo dizendo nada saber a respeito de cocaína. Disse que conheceu Geraldo em Cabo Frio, no Hotel São Geraldo, de propriedade do mesmo. Sabia-o vendedor de "bagulhos", ignorando porém que traficasse ou fôsse viciado em entorpecentes. Segundo êle, sua presença no caso se deve apenas ao fato de Geraldo ter informado aos policiais, ao ser prêso, que estava telefonando para êle, e que se encontrava no Hotel Trocadero. Contestou que houvesse estado algum dia como hóspede dêsse hotel.

SUSPENSÃO DAS PROVAS NUCLEARES

GENEBRA 12 (FP-DC) — Novos projetos foram realizados na conferência sôbre a suspensão das experiências de armas nucleares, que aprovou o artigo terceiro do tratado.

Essa disposição é breve e se limita a enumerar as instituições da organização de contrôle, que são em número de quatro: 1) — A "conferência", que reune os signatários do tratado; 2) — A comissão de contrôle; 3) — O sistema de deteção e de identificação; 4) — A administração.

NOVO PROCESSO CONTRA PINILLA

BOGOTA' 12 (UPI-DC) — A Câmara dos Deputados iniciará, segunda-feira, um novo processo contra o ex-ditador Gustavo Rojas Pinilla o qual deve comparecer, hoje, em Cartágena ante a comissão instrutora do Senado para prestar declaração em outros dois processos.

O novo processo que será iniciado inclui Luis Morales Gomez, uma das figuras mais destacadas do govêrno Rojas como gerente do Banco Popular e Ministro da Fazenda e ex-Chanceler.

Dr. Samuel Mac Dowell

CLINICA MEDICA

Praça Mahatma Gandi, 2 — EDIFICIO ODEON — 6.º AND. S. 621 — Terças e Sextas das 16 às 19 horas — Telefone: 22-3420

SÃO JOSÉ DOS CAMPOS — CAMPOS DE JORDÃO —

Ônibus diários e diretos para São José dos Campos e dando ligações com Campos de Jordão. Admire o progresso de São José e goze as delícias de Campos de Jordão.

Informações e venda de passagens — Estação Rodoviária — Praça Mauá — (balcão da administração: Tel. 23-3414) — Em São José dos Campos — Rua Santa Helena — Rua 15 de Novembro, 112 — Tel.: 442. Aceitam-se encomendas e alugamos ônibus especiais.

TIRO CASUAL FERIU O PADRE E "GARÇON" NA RODOVIÁRIA

AUTOR DOS DISPAROS

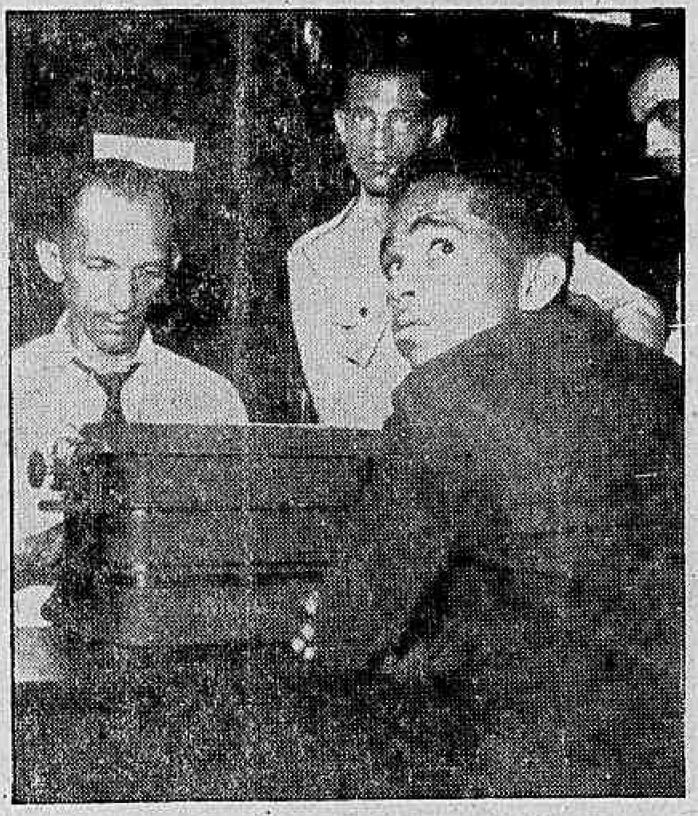

Aderivaldo Moreira, o militar reformado que tentando vender um revólver, acabou ferindo um padre e um garção, foi prêso e autuado pelo comissário do 9º DP

Militar atirou e o padre perdeu a voz

Procurando vender seu revólver, um "Castelo" calibre 32, o militar reformado do Corpo de Fuzileiros Navais, Aderivaldo Moreira, exibia-a, na tarde de ontem, no interior de um dos bares da Estação Rodoviária Maria Procópio, quando a arma detonou, ferindo o garção Eugênio Vaz Duarte e o padre Leopoldo Krieger.

O garção, a quem no momento era oferecido o revólver, foi ferido no braço esquerdo, e o padre, que estava sentado na mesa próxima, foi atingido no pescoço, pelo que perdeu a voz. Ambos foram transportados para o Hospital Sousa Aguiar, enquanto Aderivaldo era prêso em flagrante pelo PM João Lopes da Silva e conduzido ao 9.º DP.

O DISPARO

Antes de viajar para Aparecida do Norte, onde reside, pois só vem ao Rio a fim de receber seus vencimentos de reformado do Corpo de Fuzileiros Navais, desejava Aderivaldo fazer negócio com seu revólver. Ao chegar à Estação Rodoviária, encontrou-se com um amigo, de nome Laurindo Martins Silva, e convidou-o a entrar num dos bares do interior da estação, para tomar alguma bebida gelada. Lá dentro propôs à venda do revólver aos garçons Roque Rayunes e Eugênio Vaz Duarte. Diante do interêsse dêste último em comprá-lo, Aderivaldo tirou-o do bôlso e pôs-se a mostrar ao garçon como carregar a arma. Em certo momento da exibição, o revólver disparou, indo a bala atingir Eugênio e o padre Krieger.

PERDEU A VOZ

O padre Leopoldo Krieger aguardava, no bar, a hora de embarcar para Juiz de Fora. O projétil, ferindo-lhe o pescoço, fêz com que perdesse a voz. Após alguns curativos, feitos por médicos do Hospital Miguel Couto, pôde êle retirar-se de carro. Ao que apuramos no Hospital, sua voz só voltará com o tempo, quando o ferimento estiver completamente cicatrizado. Ao sair, foi abordado pela reportagem, mas efetuou verdadeira "fuga" para esquivar-se de fotografias.

O policial João Lopes da Silva, de serviço na ocasião na Estação Rodoviária, efetuou a prisão de Aderivaldo, conduzindo-o ao 9º DP, onde prestou depoimento. Todos os que se achavam presentes por ocasião do acidente deram testemunho em favor de Aderivaldo, inclusive uma das vítimas, o garçon Eugênio Vaz.

A bala deflagrada foi encontrada pelo mesmo policial, junto à mesa onde estava sentado o padre Krieger. O revólver, que foi apreendido, estava carregado com duas balas.

COMPRADOR

O garção Eugênio Vaz Duarte, que estava interessado na compra do revólver, e acabou sendo ferido por uma bala, no braço

INDONÉSIO É ACUSADO PELO FBI

Lee Hoi On, que também se chama James Lee e que foi aos Estados Unidos estudar eletricidade, mas acabou ingressando num curso de teologia, está detido na Divisão de Polícia Política e Social, enquanto a Polícia apura se êle é ou não comunista.

Anteontem, ao desembarcar de um avião da Pan American, Lee foi detido em virtude de uma comunicação do FBI para a DPPS. Até agora sua situação não está esclarecida porque seus documentos são escritos em chinês e a Polícia está encontrando dificuldades para traduzi-los.

A HISTÓRIA

Lee Hoi On, ou James Lee, nasceu na Indonesia, em Medam. Quando seu país passou para o domínio holandês naturalizou-se chinês, em represália. Mas, outro documento seu diz que êle nasceu em Kartum, o que é contestado por Lee.

Veio para o Brasil em 1954, via Hong-Kong, tendo, seu pasaporte sido visado pelo Cônsul Victor de Carvalho. No Brasil montou uma fábrica de toalhas e objetos chineses. Depois, resolveu ir aos Estados Unidos estudar eletricidade. Como não soubesse inglês teve de estudá-lo primeiro. Convenceu-se de que sua vocação era estudar teologia e abandonou a eletricidade.

MANDADO EMBORA

Lee Hoi On, que também usa o nome de James Lee, disse que durante o tempo de sua permanência nos Estados Unidos era obrigado, como todo estrangeiro, a requerer, de seis em seis meses, fôsse prorrogado o prazo de permanência. Em 14 de novembro último, quando foi tratar da prorrogação, recebeu ordens de deixar os Estados Unidos dentro de três semanas, pois alguém escrevera ao FBI dizendo que êle era comunista.

A Polícia Política está procurando averiguar se Lee tem relações com os comunistas brasileiros. Na bagagem de Lee foram encontrados retratos de diversas pessoas de projeção no Brasil.

MÃE DE OITO FILHOS MORTA: OITO FACADAS

Quando descia o Morro da Casa Branca, na Tijuca, Edna Rosa Gonçalves, mãe de oito filhos, foi assassinada, ontem, com oito facadas, por Alcides Herculano da Silva, "Padeirinho", porque aconselhava a amante dêle a abandoná-lo.

Logo após o crime, que foi presenciado pela amante de Alcides, Teresa Rodrigues, e pelo filho da vítima, Wilson Santana, de 12 anos, o criminoso atirou sua faca num matagal e fugiu. Edna foi removida para o Hospital Sousa Aguiar, onde veio a falecer na mesa de operação.

O CONSELHO

Ao que apurou a reportagem do DC, Alcides vivia há meses com Teresa Rodrigues, em um barraco no Morro da Casa Branca. Alcides, que não trabalhava e costumeiramente se embriagava, fazia Teresa passar fome, e quando esta reclamava, êle lhe aplicava uma surra.

Edna procurou-a certo dia e aconselhou-a a abandonar Alcides, por êsses motivos. Este quando soube da interferência de Edna, passou a nutrir forte ódio. Por fim, cansada dos sofrimentos impingidos por Alcides, Teresa resolveu abandoná-lo.

O CRIME

Ontem, Alcides quando subia o morro em direção ao seu barraco, encontrou-se com Edna, acompanhada do filho dela, Wilson Santana e de Teresa. Irritado, Alcides passou a provocá-las, o que fêz Edna responder-lhe em palavras de baixo calão. Êle então sacou de sua faca, golpeou-a oito vêzes consecutivas, e fugiu, atirando fora sua arma.

Teresa procurou socorrer Edna, e mandou providenciar uma ambulância, que a removeu para o Hospital Sousa Aguiar, onde ela veio a falecer.

O Comissário do 17.º Distrito Policial registrou a ocorrência e está em diligências, a fim de prender o criminoso.

PAULO JUVENAL

ADVOCACIA CRIMINAL — Rua Senador Dantas, 45-B — Sala 610 — Tel.: 22-2741 — Diàriamente das 10 às 11 hs.

Juiz manda prender dois por chantagem

O juiz Hamilton Moraes e Barros, da 15ª Vara Criminal, decretou, ontem, a prisão preventiva de Valdemar Alves da Silva e Maria Emília Normando de Sá, respectivamente Diretor e Supervisor do jornal "Correio da Tarde", por tentativa de chantagem contra o advogado Jorge João Chaloupe Sobrinho.

Segundo a denúncia, os acusados fizeram publicar, sob o título "Aviso ao público", uma notícia referente ao advogado aludido, procurando-o, depois, em seu escritório, para pedir uma reportagem paga sôbre sua vida. Não sendo atendidos, publicaram uma nota contra o sr. José Chaloupe, irmão do advogado, e, através de telefonemas, dirigidas para o escritório dêste, procuraram, mediante ameaças, obter o pagamento da reportagem proposta.

O DESPACHO

É o seguinte na íntegra, o despacho do juiz: "O fato está descrito na denúncia, ou seja, a ameaça de campanha difamatória, caso não fôsse aceita a publicidade que os acusados propuseram. Mesmo depois de aceita a denúncia, nela ainda insistem os acusados, como faz certo o exemplar junto aos autos, em que com lamentável pobreza de espírito os acusados exibem travestidos um advogado e um general das Fôrças Armadas. Um exemplar da dita publicação foi espalhado no cartório da Vara, não sabe o julgador com que intenção. Vê-se, entretanto, que tal publicação é o que de mais inútil e sórdido existe na espécie, nada tendo a ver com a imprensa, ou seja, a boa imprensa. Não existe para informar, o que se não concilia com sua condição de periódico, não contém crítica construtiva ou qualquer comentário a problema de interêsse nacional, mas tão somente ataques coisa de gritante interêsse pessoal, ou então elogios visivelmente pagos à publicidade disfarçada em forma de notícia. Enfim jornal de cavação, instrumento de apetites e caprichos pessoais, arma que os acusados brandem conforme o interêsse. O inquérito policial dá notícia das investidas dos acusados, dos ataques conseqüentes quando repelida ou não aceita a proposta de publicidade, e o crime na capitulação da denúncia aceita, é, em seu máximo, punido com pena superior a 10 anos de reclusão, o que motiva a prisão preventiva obrigatória. Os acusados não se contêm e continuam executando a ameaça que fizeram, o que mostra o dolo com que agem. Em face, pois, do exposto, com base nos artigos 311 e 312 do Código de Processo Penal, decreto a prisão preventiva de ambos os acusados".

PUBLICAÇÕES

Recebemos e agradecemos: "Brasilia" n. 20; "Revista do Fluminense"; "Bancário", novembro; "Nuevo Mundo" n. 36; "O Aeronauta", 189; "Revista Shell"; "Brasil Filatélico" n. 119; "Modulo" n. 10.

CUMPRIMENTOS AO "DIARIO CARIOCA'

Recebemos e retribuimos os seguintes cumprimentos de Natal e Ano Novo: Sociedade Comercial Anglo-Brasileira de Motores Ltda.; Hermann de Farias & Cia. Ltda.; Associação Profissional dos Capitães de Longo Curso e de Cabotagem da Marinha Mercante; Federação do Comercio Varejista do Rio de Janeiro; Escola Superior de Guerra; Western Telegraph; G. Lunardelli S. A.; A Prolar; Restaurante e Auditório Mesbla S. A.; Teatrinho Jabuti, do Externato N. S. da Assunção; Coca-Cola Refrescos S. A.; Casa Garson.

LIVROS NOVOS

"DE QUE E' FEITO O MUNDO" — "ESTE MUNDO FISICO — Elizabeth Hayes e Janet Pollak — Com tradução de José Reis e ilustrações, respectivamente, de Chester Thomas e Leonard Holmes, as Edições Melhoramentos acabam de lançar êsse livrinho de incontestável valor de divulgação científica para um público leitor não afeito a obras de alto estudo. Linguagem simples, noções básicas da ciência humana; tudo com muita clareza e fácil compreensão.

LLOYD BRASILEIRO Patrimônio Nacional

Escritório Central: Rua do Rosário, 2/22 — Tel.: 23-1771

Passagens: Avenida Rio Branco, 44/46 — Tel.: 43-1247

NORTE

RIO DOCE (Cargueiro) Vg. 153 — IDA. Saira para: Natal e Cabedelo. NOTA: Êste navio receberá somente gêneros alimentícios

RODRIGUES ALVES (paquete) vg. 159 — IDA. Saira para: Recife — Cabedelo e Natal. Receberá carga nas Docas, até 13 do corrente. NOTA: Êste navio conduzirá cargas somente para Cabedelo e Natal.

AMERICA DO NORTE — SAIDAS DO RIO

LOIDE PARAGUAI — Sairá a 27 do corrente, para: Barra de Ilhéus — Salvador e N. Iorque

AVISO — Qualquer alteração na data de saida dos navios, será publicada neste local.

AMERICA DO NORTE — SAIDAS DE SANTOS

LOIDE PARAGUAI — Sairá a 26 do corrente, para: Rio — Barra de Ilhéus — Salvador e N. Iorque

SAIDAS DO RIO

LOIDE MEXICO — Sairá a 28 do corrente para: Vitória — Barra de Ilhéus — Salvador — Cabedelo — Casablanca — Cadiz — Gibraltar — Barcelona — Marselha — Nápoles e Gênova.

LOIDE NICARAGUA — Sairá a 3 de janeiro, para: Vitória — Barra de Ilhéus — Salvador — Cabedelo — São Vicente — Havre — Dunquerque — Londres — Antuérpia — Roterdam — Bremen e Hamburgo.

Teatros & Boites — Programa para sua Noite

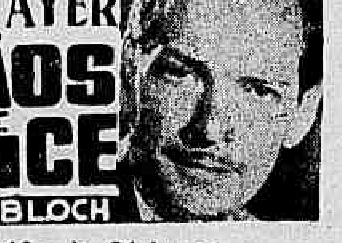

AGORA NO TEATRO JARDEL — 2 ÚLTIMOS DIAS — RODOLFO MAYER EM AS MÃOS DE EURÍDICE de Pedro BLOCH — Hoje e amanhã, às 16 e às 21 horas — SÓ ATÉ AMANHÃ

OS ARTISTAS UNIDOS apresentam a Cia. NYDIA LICIA-SÉRGIO CARDOSO — "CHÁ E SIMPATIA" — O espetáculo que comoveu São Paulo e Rio! — 2 ÚLTIMAS SEMANAS — TEATRO COPACABANA — RESERVAS — TEL.: 57-1818 — AGORA COM AR REFRIGERADO PERFEITO — Hoje e amanhã às 16 e às 21,30 hs.

No TEATRO GINÁSTICO — RESERVAS: 42-4521 — TBC — "RUA SÃO LUÍS, 27 - 8.º" de Abilio P. de Almeida. Dir. A. D'Aversa — 7 meses em São Paulo! 3.º mês no Rio! — Elenco: Dalia Palma (atriz convidada), Egydio Eccio, Alice Moura, Celia Biar, Liana Duval, Maria Helena, Maria Pompeo, Teresa Raquel, A de Castro, A. de Mello, E. Guimarães, F. Dantas, Mauro Mendonça, Moacir Deriquem Paulo Padilha e Sebastião de Campos — HOJE ÀS 16, ÀS 20 E 22,30 HORAS — AMANHÃ ÀS 16 E ÀS 21 HORAS — AR CONDICIONADO PERFEITO — BILHETES À VENDA DESDE 10 HORAS DA MANHÃ

TEATRO NACIONAL DE COMÉDIA DO (M. E. C.) — Hoje às 21,30 horas com "ANTES DA MISSA", de Machado de Assis com HELENA XAVIER e ISABEL TERESA — "A JÓIA" de Arthur Azevedo com Beatriz Veiga, Magalhães Graça, Paulo Serrado, Ezequias Marques Jr., Ivan Candido e Raymundo Furtado. Direção de JOSÉ MARIA MONTEIRO — Cenários e fig. de BELA PAES LEME. — No Teatro da MAISON DE FRANCE — RES. TEL.: 52-8896 (AR CONDICIONADO PERFEITO)

TITO MADI — HOJE E TODAS AS NOITES NO BAR CANGACEIRO — E AINDA — RIBAMAR AO PIANO E MIRIAM ROY — RUA FERNANDO MENDES, 25

Pigalle Night Club — DE PAULA APRESENTA AGORA 100% PARISIENSE STREAP-TEASE com o modêlo nu, internacional "DENISE DUPREE", à 1,30 da madrugada — E O "SHOW" TIPO REVISTA "TOUJOUR LA FEMME", às 0,30 horas — A SEGUIR: "SHOW" CARNAVALESCO REMINISCENCIA — DE 1930 A 1958. COM TRIO FLUMINENSE E GRANDE ELENCO — AV. ATLANTICA, 4.206-A, esquina Joaquim Nabuco — Pôsto 6 — Telefone: 47-2438

LITTLE CLUB — APRESENTA HOJE E TODAS AS NOITES DOLORES DURAN E TED MORENO — JANTARES E DANÇAS — Rua Duvivier, 37 — Tel. 57-6984

CONCLUSÕES DA 12.ª PÁG.

Emendas . . .

mento do aumento a partir de janeiro.

O deputado Ultimo de Carvalho, em nome do Govêrno, disse ter instruções para dar parecer favorável ao abono, desde que sejam encontrados recursos financeiros para cobrir o onus decorrente da elevação dos vencimentos.

Acão dos . . .

Alegam, ainda, os líderes sindicais que as leis 2.412/54 e 2.745/56 asseguram aos autárquicos direito aos aumentos de vencimentos com suplementação de verba pelo Tesouro Nacional.

FAB tem . . .

traram maior adaptação: — motores, instrumentos de bordo, sistema elétrico sistema hidráulico, rádio ou chapas.

GANHAM PARA APRENDER

Os alunos da Escola Regimental de Aprendizagem (ERA, para êles) recebem no 1.º ano, Cr$ 300 e Cr$ 500 por mês, no segundo período de instrução, além de uniformes e alimentação. Suas obrigações estão limitadas entre 7 e 16 horas, dentro de moderna e racional metodologia. Há tanto tempo para estudar como para brincar. A fim de evitar promiscuidade, os alunos entram e saem do Parque uma hora antes dos operários.

O interêsse dos meninos paulistas pelo curso da ERA é de tal ordem que, êste ano, sem nenhuma publicidade para 30 vagas apenas, inscreveram-se nada menos de 340 candidatos.

DUAS TURMAS

A Escola do Parque de São Paulo é carinhosamente apoiada pelo Diretor do estabelecimento, coronel aviador engenheiro Francisco Milanez. Os meninos por sua vez, gostam da aviação, e, principalmente do uniforme de trabalho: um macacão azul zuarte, com distintivo multicor, no bolso esquerdo. Há um boné de pala longa que complementa o mais simples dos uniformes da Aeronáutica, porém, o mais orgulhosamente usado. E' o uniforme da Escola de Aprendizagem, jardim da infância ajuizada de São Paulo.

Uniformizados, os futuros mecânicos da aviação brasileira, desfilam garbosos para o rancho e para os hangares onde lhes são ministrados conhecimentos de tecnologia e prática de oficina. Atualmente duas turmas estão sendo preparadas, a de 1957 cuja diplomação está marcada para o dia 31 de julho de 1959, com 50 alunos e a dêste ano, com final previsto para 1960 e composta por 30 alunos.

ABENEGAÇÃO DE INSTRUTORES

A Escola é formada por duas diretorias: uma do Ensino e outra Administrativa. Um Conselho de Ensino e Disciplina complementa sua organização. O major especialista Jaime Flores Pereira, superintendente, sem prejuízo de suas funções no Parque, o funcionamento geral da escolinha. Os diretores são os suboficiais Fábio Novais e Silva, Ralpho Costa Ferreira e os civis Elíseu Albanese e Manoel Garcia de Medeiros.

Como instrutores atuam os suboficiais Brasil D. Runha e Rubens Cesar e os sargentos Flaminio S. Carvalho e Luís V. Corradini, formados pela Escola de Especialistas da Aeronáutica, onde, também, já foram instrutores.

Há um projeto para ampliar a Escola, a fim de que novos alunos — como o Mariano de Sorocaba — recebam instrução especializada e se tornem, amanhã, bons mecânicos a serviço da aviação brasileira.

JK tão . . .

brada à frente do Govêrno brasileiro", declarou o sr. Massari.

"Por outro lado, a construção de Brasília vem despertando enorme interêsse na Europa, pois, além de ser a cidade vanguardeira da arte moderna, pelo arrôjo de seu planejamento e construções, é, ao mesmo tempo, um marco do surgimento de uma nova civilização nos trópicos", prosseguiu o industrial.

Esclareceu ainda o sr. Massari que seus companheiros de viagem concretizaram, sob a presidência do sr. Mário Pires, Diretor da FNM, vários contratos com indústrias italianas. Disse-nos também que as dificuldades financeiras do Brasil são encaradas na Europa como uma consequência natural da crise proveniente do rápido desenvolvimento do Brasil nos últimos anos. "E crença geral — explicou — que o Brasil atravessa uma crise passageira comum a todos os países em fase de desenvolvimento".

Jango . . .

to-quente — insistiu o Vice-Presidente, declarando que os Institutos, na sua opinião, só devem ser entregues aos próprios segurados depois de terem sua situação melhorada, o que será possível com a nova Lei de Previdência.

ESCORA

Voltaram os protestos e reclamações contra a não aplicação da lei de aposentadoria. Pediu o sr. Goulart que lhe fôsse mostrada onde a "ferida" da coisa, a fim de providenciar. Como as reclamações se estendessem a quase todos os Institutos, o Vice-Presidente pediu que escolhessem um, para ser "escorado".

Fixou-se afinal no IAPI, determinando o sr. Goulart ao seu secretário que convocasse o presidente, o diretor do DB e o procurador-geral daquele Instituto para uma reunião, às 9 horas de hoje, em seu gabinete, quando decidirá, em definitivo, o assunto.

Peueno . . .

me aqui exercendo o meu papel de chefe de família».

DE JUIZ DE FORA

A cartinha que C. L. mandou de Juiz de Fora veio mal fechada e desta forma permitiu-nos saber o maior desejo da remetente: Saúde para meus pais, irmãos, para os diretores do DIARIO CARIOCA e para mim também».

Queixa-se em seguida C. L. que êste ano a vida ficou muito cara e seu pai não lhe poderá comprar nenhum presente. «Fiquei triste porque esperava ao menos um pequeno mimo. Só o senhor, Papai Noel, poderá dar um jeito».

Médico vê . . .

tisfatório quanto a êste novo agente terapêutico" — diz nosso entrevistado, discordando assim de todos os médicos já por nós ouvidos.

Continua o dr Aluizio: "O que não é possível, é argumentar-se de maneira categórica a propósito de questão que, no momento atual se acha no âmbito de uma hipótese de trabalho: hipótese que visa ao verdadeiro conhecimento da geléia real; que procura informar-se do verdadeiro meio de conservação do produto, cuja estabilidade é realmente muito efêmera e por isso exige estudo de meio de garantir sua permanência, imprescindível à manipulação do produto".

DIVIDA SÔBRE GELÉIA

O efeito psicológico ou psicogênico que, no dizer de muitos, constitui a única virtude da "Geléia Real", diminui de sentido exclusivo nos casos de seu emprêgo em pediatria, visto saber-se que, de regra, as crianças se mostram alheias à qualidade do remédio e à natureza do que tomam. Igualmente se poderá falar de referência nos benefícios objetivos, do emprêgo da "geléia real" em adultos, jovens, maduros ou senis. Em tôdas estas oportunidades, como nas crianças, haverá que se contar com as vantagens de natureza psicossomática, mas não é possível que sempre assim se considere. Pode haver situações concretas em que os fatôres psico-emocionais são de parcela bem menor do que os elementos organogênicos "strictu-sensu".

Ao finalizar suas declarações, o dr. Aluísio Marques manifesta sua dúvida sôbre a "geléia". "Seja como fôr — diz — desejo incluir-me em meio aos que assumem no momento posição dubitativa, cartesiana; não negam, mas também não afirmam. Tendo conhecimento de que muitos médicos usam em si próprios, nos seus familiares e em doentes de suas clínicas a substância em discussão, aguardarei conclusões idôneas e isentas de juízo preconcebido para afirmar o verdadeiro destino da "Geléia Real".

Incêndio . . .

carros-pipas se revezavam nos hidrantes da Avenida Rio Branco.

BOMBEIRO FERIDO

Quando se ensificavam os trabalhos de combate ao fogo uma das janelas do prédio desprendeu-se e caiu sôbre o cabo João Luís Tôrres, causando-lhe profundo corte na região jugular. Foi êle conduzido para o Hospital Sousa Aguiar em uma viatura da Secretaria Geral de Assistência e Saúde da Prefeitura. Depois de medicado êle foi removido para o Hospital Aristarche Pessôa do Corpo de Bombeiros, onde está internado em observação.

Pouco depois, chegou ao local o sr. João Silva Gomes. Estava com o braço direito engessado por ter quebrado a clavícula há 30 dias. Amparado por parentes e amigos. Aquêle senhor chorava e desfazia a todo instante o seu cabelo, nervosamente, com os dedos da mão esquerda. Seu filho Valter Gonçalves Gomes, que como seu sócio, administrava com êle a loja "Silva Gomes" também instalada no prédio sinistrado mantinha-se ao seu lado e teimava em entrar no interior do prédio em chamas a fim de tentar salvar as férias do dia que estavam em cima do cofre. Não teria tempo, pois uma parede ruiu e o cofre ficou soterrado.

O comissário Atila, de dia no 8º Distrito, levou os proprietários das lojas para aquela Delegacia, a fim de ali prestarem esclarecimentos. O delegado Lirio Coelho determinou abertura imediata do inquérito policial para apurar as causa e prejuízos do sinistro, e logo após se dirigiu ao local.

APAGADAS AS CHAMAS

Continuavam as chamas a destruir as dependências do prédio n. 157 da Rua Buenos Aires quando se desmoronou uma das paredes internas, ocasionando ferimentos nos bombeiros Constantino Baffan, Natanael dos Santos e Durval Bastos da Silva, que foram atingidos pelos estilhaços dos vidros de algumas janelas. Natanael e Durval foram medicados na ambulância do Hospital Aristarco Pessoa, que ali se achava por determinação do coronel Sousa Aguiar, enquanto que Constantino foi levado para o Hospital Sousa Aguiar. Este hospital enviou ao local a ambulância 8-1-200, com o acadêmico Dib Chaeuc, cujos serviços profissionais não chegaram a ser solicitados.

Por fim, depois de quase duas horas de luta, os bombeiros conseguiram apagar as chamas, mas o prédio já estava destruído. Uma guarnição permaneceu no local e as restantes regressaram. Os soldados da Polícia Militar continuaram no local, exercendo vigilância sôbre os objetos das lojas que foram retirados a tempo pelos populares. O operário Paulo Alves foi o responsável pelo corte da energia elétrica nas ruas dos Andradas e Buenos Aires, ficando paralisado o tráfego de bondes em ambas as ruas.

LIQUIDAÇÃO TOTAL

Tôdas as duas firmas estavam seguradas em diversas companhias de seguros, acreditando-se que mesmo assim os prejuízos sejam superiores aos seguros. A firma "Silva Gomes e Cia. Ltda." estava estabelecida no prédio sinistrado há mais de 30 anos, tendo o prédio sido alugado a ela pela sra. Isabel Pires da Franca. Metade do prédio foi então sublocado a uma firma exploradora de "Café e Bar Mercadinho" e ali se estabeleceu. Em 1952 associou-se ao sr. Izap Fain e, em lugar do Mercadinho montaram a firma "Fain e Cia. Ltda", especializada em tecidos e roupas para mulher.

No próximo dia 15, segunda-feira, a loja "Esquina das Atualidades" deixaria de existir, pois as chaves das dependências que ela ocupava seriam entregues à firma "Silva Gomes e Cia.". Isto porque desde 1939 o sr. João Silva Gomes que as sublocou, estava com uma ação na Justiça para reavê-las, tendo tido ganho de causa, após uma série de contratempos. Há dias a "Esquina das Atualidades" vinha vendendo as suas mercadorias a baixo preço. Na fachada do prédio existia uma faixa com os dizeres "liquidação total". O fogo liquidou-a.

Atualmente o prédio 157 da Rua Buenos Aires era de propriedade do Espólio de Isabel Pires da Franca, em virtude do falecimento desta. Os aluguéis estavam sendo pagos diretamente a seus herdeiros. Em um pequeno espaço da loja "Esquina das Atualidades" funcionava a pequena oficina "Serzideiras".

Apesar do prédio ser o de n. 157 da Rua Buenos Aires, a loja "Camissaria Silva Gomes" funcionava nas dependências, cujas portas davam frente para a Rua dos Andradas, 31 e 33, fato não reconhecido pela Prefeitura e utilizado apenas comercialmente.

Na manhã de hoje, as autoridades policiais do 8.º Distrito farão um levantamento parcial dos prejuízos, que estão avaliados em quase Cr$ 10 milhões. O Instituto de Criminalística realizará, hoje, a perícia no local.

RECONSTRUIRÁ' A LOJA

Enquanto o sr. Antônio Rodrigues Ferreira Neves lamentava a sua sorte, ao ver sua loja ser destruída de tal maneira, dias antes de ser fechada por ordem judicial, o sr. João Silva Gomes mantinha-se calado num canto do cartório do 8.º Distrito, sendo assistido por seu advogado.

Prestando declarações à nossa reportagem, o sr. Silva Gomes afirmou que reconstruirá o prédio destruído e sua loja voltará a funcionar, pois, como acrescentou, "é uma tradição dos velhos tempos e nunca sucumbirá".

CONCLUSÕES DA 1.ª PÁGINA

Jânio fora . . .

que, pedindo como pede a indicação, a declaração da perda do mandato de deputado do sr. Jânio Quadros, seria necessário para isso que aquêle contra a qual é dirigida a indicação, tivesse o referido mandato, condição que justamente lhe falta. Em virtude disso, opinou por que a Mesa não receba a Indicação "por lhe faltar pressuposto essencial ao seu andamento, isto é, a qualidade de deputado àquele cujo mandato pretende declarar a perda".

Nenhum . . .

encontrei o maior espírito de colaboração com o Brasil e a confiança de que saberemos superar as dificuldades de nossa balança de pagamentos e reduzir o ritmo da inflação.

Tive oportunidade de discutir o problema do café com a maioria dos representantes dos produtores latino-americanos e trago a convicção de que nossa ação conjunta acabará por estabilizar os preços do mercado mundial.

Algumas dificuldades iniciais do estabelecimento das cotas de retenção provocaram uma oferta desordenada do produto, que tenderá a se normalizar em breve, pois êste é um objetivo que está na consciência de todos os países produtores.

Com relação aos problemas que estão sendo discutidos pelo Congresso, referentes a aumentos de salários para civis e militares e aumentos de tributos, devo declarar que tenho certeza de que o patriotismo dos representantes do povo não imporá ao Executivo soluções irrealistas e nocivas que resultariam em aumento de despesa sem a correspondente ao aumento de despesa".

Hoje no Copa . . .

gente, países diferentes e ganhar vários prêmios, inclusive um contrato cinematográfico; que foi difícil a escolha entre Adalgisa Colombo e Lub Marina Zuloaga, e que ficara satisfeita com a classificação que obteve; que os artistas de sua preferência são Gary Cooper e Grace Kelly, apreciando, ainda, Bob Hoppe.

FOTO NO DC

Eurlyne mostrou-se surprêsa quando viu sua foto publicada na primeira página do DIARIO CARIOCA, edição de ontem. Exclamou, quando o repórter lhe ofereceu o exemplar: "sofisticada!", qualificando-se na pose.

TEM DUAS IRMAS

A mãe de "Miss Estados Unidos" é uma senhora extremamente simpática. Contou sua alegria com a filha, que não lhe causa transtôrnos, proporcionando-lhe sempre satisfação, sendo bastante religiosa, pois vai à missa todos os domingos. Disse a sra. Lillian Ophelia que posui, ainda, duas filhas, uma casada, de 23 anos, de nome Mabis, e outra de 13 anos, chamada Marilyn, ambas, segundo sua opinião, mais bonitas que Eurlyne.

COQUETEL

Depois de almoçar em companhia de Jean Pouchard, Maria Sônia e os srs. Weible e Trindade, além de sua mãe, Eurlyne visitou o cabeleireiro, demorando-se ali quase cinco horas (das 14.30 às 19,15), comparecendo, em seguida, ao coquetel para entrevista coletiva à imprensa, no Copacabana Pálace, oferecido por Jean Pouchard e Max Factor do Brasil S. A., e ao qual compareceram Maria Sônia o produtor radiofônico Paulo Roberto, o «playboy» Milton Monte Rodrigues dos Santos e vários outros convidados.

PRIMEIRO DIA

A convidada de Pouchard ia respondendo a tôdas as perguntas dos jornalistas com um sorriso nos lábios. Achou formidável seu primeiro dia no Rio. Disse que ficou encantada com à gentileza de todos; que esta viagem está sendo uma experiência inigualável; que preferiu o Brasil ao Japão e ao México; que achou maravilhosas as poucas pessoas com as quais manteve contato; que as mulheres brasileiras são carinhosas e bonitas e que estas a impressionaram pela maneira de pentear o cabelo; que os poucos rapazes que conheceu são agradáveis; que trouxe maiô mas não o de «miss» nem em estilo bikini; que não teve apenas uma grande emoção em sua vida, mas muitas, a saber: sua eleição para miss Lousiana, a seguir para miss Estados Unidos e agora sua visita ao Brasil; que Adalgisa Colombo era a única brasileira que conhecia e que lhe causara ótima impressão; que não tem compromissos de namôro e que seu ideal, além de ser atriz dramática (e nunca de filmes de «farwest»), é casar e ter quatro ou cinco filhos; que existe uma grande competição entre a televisão e o cinema, mas que êste vencerá; que está cursando o segundo ano da Universidade (Centenary College), especializando-se em inglês e em oratória; que das flôres prefere a rosa, e que o tipo ideal de homem é o moreno, não muito alto, inteligente, não muito rico mas que seja sincero.

SAUDAÇÃO

Ao término da entrevista miss Estados Unidos pediu que transmitíssemos aos leitores do DIARIO CARIOCA a seguinte saudação: «Estou muitíssimo feliz em estar no Rio, e se não fôsse o DIARIO CARIOCA não teria essa oportunidade. Trata-se de uma experiência para mim e para minha mãe que jamais esquecermos, e estejam certos de que voltaremos para nossa terra imensamente gratas pela hospitalidade e atenção que nos dispensaram nesse maravilhoso país».

HOJE NO COPA

Hoje, a partir das 23 horas, será realizada a grande festa idealizada por Jean Pouchard, durante a qual a srta. Eurlyne fará a entrega dos «Diors» de ouro às «Dez Senhoritas Mais Elegantes do Brasil de 1958».

PROGRAMAÇÃO

Estão assim programadas as atividades da miss Estados Unidos durante sua permanência no Brasil:

Hoje, às 12,30 horas — Almôço nos Esquilos e visita aos pontos pitorescos do Rio; 21 horas — Visita à TV-Tupi — Prog. de Al Neto; 23 horas — Apresentação das "Dez Senhoritas Mais Elegantes do Brasil", do colunista Jean Pouchard e entrega dos "Diors" de Ouro. Domingo — Amanhã, às 13 horas — Almôço no Lagoinha Country Club oferecido a Miss Estados Unidos e às "Dez Senhoritas Mais Elegantes do Brasil". 17,30 horas — Visita ao Estádio do Maracanã, para dar o pontapé inicial do jôgo Flamengo x Vasco. 20,30 horas — Jantar oferecido por Santos Vahlis a Miss Estados Unidos e às "Dez Senhoritas Mais Elegantes do Brasil". Segunda-feira, às 12 horas — Almôço no Hotel; 15 horas — Visita ao DIARIO CARIOCA; 17 horas — Visita ao Presidente da República. 19 horas. — Visita ao programa "Gente que Brilha" na Rádio Nacional. 20 horas — Janta, no Hotel. 23 horas — "Show" no Night and Day oferecido por Carlos Machado. Terça-feira, às 12 horas — Almôço no Hotel. 15 horas. — Visita à Embaixada Americana. 22 horas — Jantar no "Fred's". Quarta-feira, às 11 horas. — Partida para São Paulo. 12,30 horas — Almôço no Hotel Jaraguá. 14 horas — Visita ao governador Jânio Quadros. 20 horas — Visita à TV-Tupi "Melhor da Semana" 21 horas — Recepção e jantar oferecido pela Sociedade Paulistana. Quinta-feira, às 9 horas — Visita a Guarujá. Sexta-feira — Partida de São Paulo para os Estados Unidos.

Encerramento . . .

lítica e não puderá desempenhar integralmente o papel que lhe está destinado no convivio das nações enquanto perdurar a chaga do subdesenvolvimento. Os trabalhos por vós realizados com nexcedível dedicação, e que as Américas seguiram com fervorosa expectativa vieram revelar o estado de maturidade política das nossas nacionalidades.

ESPÍRITO DINAMICO

Destes provas, nessa comissão especial, de um espírito dinâmico e criador, e os próprios debates aí travados traduziram a profunda unidade de pensamento que nos anima na procura de nossos objetivos de desenvolvimento econômico de valorização do homem americano. O Govêrno brasileiro congratula-se convosco e está convencido de que, graças à vossa tenacidade e competência, iremos adiante em nossa jornada.

A Operação Pan-Americana vos deve muito. Fizestes germinar a semente. Creio e espero que da continuidade do nosso labor resultará o fortalecimento dêste hemisfério e uma demonstração irrefutável de que o idealismo pan-americano não constrói apenas com palavras, mas se projeta na ação. (ass.) Juscelino Kubitschek de Oliveira".

DECLARAÇÃO

A Comissão dos 21 expressou a sua confiança unânime em que serão adotadas medidas concretas para promover um maior desenvolvimento econômico no hemisfério. A Comissão expressou tal confiança numa declaração aprovada pouco antes de finalizar sua sessão de encerramento.

O documento, redigido ontem à noite pelo Embaixador do México, Luis Quintanilla; seu colega colombiano, José Gutierrez Gómez, e pelo Secretário-Geral da Organização dos Estados Americanos, José A. Mora, expressa a gratidão de todos os governos ao Presidente do Brasil, Juscelino Kubitschek, por sua "oportuna proposta" para pôr em marcha o que agora se conhece como "Operação Pan-Americana".

A Comissão disse que suspendia suas sessões atuais por haver chegado o momento de se considerar diretamente as propostas específicas. Essas propostas serão formuladas, no curso dos cinco meses vindouros, por uma comissão de 11 nações, integrada pela Argentina, Brasil, Chile, Cuba, Estados Unidos, México, Haiti, El Salvador, Paraguai, Peru e Venezuela.

O plenário da Comissão dos 21 voltará a reunir-se em abril ou maio de 1959, em Buenos Aires, para adotar programas específicos.

Jorge a Jorge: . . .

dos entregues às suas obrigações, quer pela eficiente e dedicada atuação dos auxiliares do Gabinete».

A OPERAÇÃO BADEJO

Segundo o Ministro interino, o fato mais interessante da sua gestão «foi a realização da Operação Badejo, a qual constituiu um êxito autêntico, apesar da modéstia das suas proporções».

Informou ainda que a Semana da Marinha vem sendo cumprida «com rigor e sucesso, graças ao espírito de nossa gente marinheira e à compreensão generosa do povo brasileiro».

PEDIU O APOIO

O almirante Matoso Maia, no discurso de posse, muito breve, disse que precisa de «apoio de todos, da união disciplinada da Marinha» para bem se desobrigar das suas atribuições.

Recordou que, ao partir para os Estados Unidos, «tinha a convicção de que (a Marinha) compenetrada como está do cumprimento dos seus deveres, não daria motivo para preocupações».

ENTREVISTA

Após a cerimônia, o ministro Matoso Maia deu uma entrevista aos jornalistas credenciados no Ministério da Marinha e contou que os «nossos estudos de Hidrografia e Navegação são tidos em alta conta no Departamento correspondente da Marinha norte-americana (...) onde merecem cuidadoso estudos».

ENTROSAMENTO

Assistindo às manobras de Norfolk, o Ministro ficou impressionado com «o perfeito entrosamento entre Armada, Aviação, Fuzileiros Navais e Exército, que sob o comando de um almirante deram uma perfeita exibição de unidade e coordenação».

Na base de San Diego na Califórnia, êle embarcou num contratorpedeiro, para participar de um exercício de tática anti-submarina».

Em São Francisco visitou o «Ranger», o maior porta-aviões do mundo, que já esteve no Rio, o Hospital Naval e a Escola de Comando. Conversou com o almirante Nimitz, herói da guerra do Pacífico.

NO SUBMARINO

«Como veterano submarinista — disse — jamais poderia imaginar a grande capacidade de combate de um submarino atômico».

Estêve a bordo do «Skate» que acabava de realizar uma viagem ao Polo.

KRUCHEV AMEAÇA COM A GUERRA

MUNICH, 12 (UPI) — O premier Nikita Kruchev, da URSS, advertiu hoje que tôda tentativa das potências ocidentais de abrir caminho através de um eventual bloqueio de Berlim, pela Alemanha Oriental, provocará a guerra.

Em declarações para o "Sueddeutsche Zeitung", de Munich, o governante soviético denunciou, ao mesmo tempo, o Ocidente ao dizer que as potências do Oeste têm um só motivo para manter fôrças militares em Berlim Ocidental: preparar a guerra.

Vêm de Suez

"O Batalhão Suez prossegue sem novidade a sua missão de policiar, com as fôrças de outras nações, aquela parte do Oriente Médio" — disseram ontem à nossa reportagem, ao desembarcarem no aeropôrto do Galeão, três sargentos que integram aquela tropa e que se queixam só das tempestades de areia.

Os sargentos Heitor Nogueira de Araújo, Arnaldo Braga e João Cavalcanti Gomes fizeram a viagem de avião a fim de passar o Natal com as famílias, devendo retornar ao Batalhão de Suez logo depois das Festas.

AMBIENTE DE CAMARADAGEM

Disseram ainda os sargentos brasileiros que seu comandante, coronel Rui José da Cruz, vem agindo com camaradagem e energia na solução das dificuldades que aparecem. Nossos soldados têm feito amizade com os árabes, aos quais prestam mesmo alguns favores. A região de Suez é interessante mas traz suas surprêsas — comentaram êles — pois no mês passado três tempestades de areia varreram o local onde se encontra nossa tropa, sendo que uma delas teve a duração de dois dias e meio.

O Cônsul brasileiro no Cairo convidou um conjunto do Batalhão, composto de 14 músicos, para exibir-se em sua residência, executando um "show" só com músicas brasileiras.

Pescador de asfalto

O Presidente do Sindicato dos Pescadores do Rio de Janeiro, sr. Artur Laureano da Silva, em entrevista ontem concedida ao DC, chamou de "pescadores do asfalto" aos signatários do telegrama em que o Sindicato dos Pescadores de Santos hipotecou solidariedade ao Superintendente da Caixa de Crédito da Pesca, sr. Raimundo Ferreira Souto.

Reafirmou, ainda, o sr. Artur Laureano da Silva tôdas as acusações que formulou contra êste, no memorial enviado ao Presidente da República, salientando que o Presidente da Caixa está sendo defendido por proprietários de barcos de pesca, temerosos de que um novo administrador venha cobrar-lhe os débitos que têm com a instituição.

O TELEGRAMA

O Sindicato dos Pescadores de Santos, diante dos têrmos do memorial de seu congênere carioca, que contém não só acusações ao Superintendente da Caixa, mas, também, ao seu representante nesta capital, sr. José Augusto Alves, que apontam como seu líder e pioneiro do cooperativismo, telegrafou ao Presidente da República e ao DC, protestando contra as afirmações constantes do mesmo.

REAFIRMA

O sr. Artur Laureano da Silva, entretanto, tal como salientamos acima, confirma as acusações formuladas contra o sr. Raimundo Ferreira Souto, que, segundo declarações que nos prestou, é mantido na Superintendência da Caixa por uma organização fictícia, denominada "Frente Unica dos Pescadores", com o objetivo de beneficiar seus dirigentes e as classes patronais, às quais entregou, recentemente, a fábrica de gêlo da instituição. Segundo, ainda, o sr. Artur, o sr. José Augusto Alves não é líder, vivendo abastadamente, nesta cidade, num luxuoso hotel, para arregimentar as classes patronais, objetivando que elas mantenham na Superintendência da Caixa de Crédito da Pesca o sr. Raimundo Ferreira Souto.

Quanto às acusações assacadas contra sua pessoa pelo Sindicato dos Pescadores de Santos, o sr. Artur Laureano da Silva considera-as desprezíveis, já que é comandante de barco pesqueiro, com matrícula válida para todos os portos do país.

EMENDA DOS 'EX'

Com o voto unânime dos senadores presentes, num total de 46, o Senado aprovou ontem à noite, a emenda constitucional que confere as funções de Conselheiro da República aos ex-Presidentes.

O projeto, de autoria do senador Gilberto Marinho, será submetido, agora, ao exame da Câmara dos Deputados.

A DENÚNCIA DO CARDEAL

Reuniu-se ontem, no Senado, a Comissão Parlamentar de Inquérito criada em virtude de requerimento do senador Paulo Fernandes, com o objetivo de investigar a denúncia formulada pelo Cardeal-Arcebispo do Rio de Janeiro sôbre corrupção no Congresso.

Foram aclamados, respectivamente, presidente, vice-presidente e relator da Comissão os srs. Francisco Galoti, Reginaldo Fernandes e Moura Andrade. A seguir, foi encerrada a reunião, decidindo-se que se procederá à coleta de dados sôbre o assunto, para o início dos trabalhos.

CARTA DE NATAL

(CONCURSO DE REDAÇÃO PARA ESTUDANTES)

PRÊMIOS: Bicicletas "GULLIVER" e motociclos "GULLIVETE"

ATENÇÃO: Preencha a lápis as linhas abaixo com um pedido de Natal a Papai Noel.

Rio,....../....../

Querido Papai Noel:

____

Nome: ....

(legível)

Escola: ....

Idade: .... **Ano:** .... **Curso:** ....

Residência: ....

Recorte esta Carta e a remeta devidamente preenchida para o Departamento de Promoção e Vendas do DIARIO CARIOCA, Av. Rio Branco, 25, 2.º andar, sala 207, Rio de Janeiro, DF ...e aguarde o resultado no fim do mês.

Área seguida ao cais para o estaleiro japonês

A fim de que possam ser iniciados os trabalhos de construção dos estaleiros da Ishikawajima do Brasil, no prolongamento do cáis do pôrto do Rio de Janeiro, o Presidente da República autorizou, ontem, a cessão de uma área de 204 mil metros quadrados, necessários às suas instalações.

Os estaleiros contarão com duas porções da Ilha dos Ferreiros de propriedade da Administração do Pôrto do Rio de Janeiro (6.600 metros quadrados), e de acrescidos de marinha, já realizados pela referida Administração (90.200 metros quadrados) e a serem aterrados pela própria Ishikawajima (107.200 metros quadrados).

EXPANSÃO

Para uma fase posterior de expansão, os estaleiros necessitarão, ainda, de mais 196 mil metros quadrados, que serão constituídos de 34.240 metros quadrados de terrenos do domínio da União e 161.760 metros quadrados de acrescidos de marinha, a serem realizados pela emprêsa Ishikawajima.

PAGAMENTO

A Ishikawajima deverá pagar Cr$ 243 milhões à Administração do Pôrto do Rio, em compensação da transferência de uma parte da Ilha dos Ferreiros, dos acrescidos de marinha já realizados, bem como de seu direito de preferência sôbre o restante da área. Essa importância será paga, parte em moeda corrente (130 milhões de cruzeiros) e o restante sob forma de subscrição de capital.

PRODUÇÃO

Os estaleiros, que já tiveram seus projetos aprovados pelo Grupo Executivo da Indústria de Construção Naval (Geicon), poderão construir, na sua primeira etapa, 60 mil toneladas "deadweight" anuais de navios.

CANCELOU SALDOS DE TRIGO

O Serviço de Expansão do Trigo cancelou os saldos de trigo cujos embarques não foram efetuados no prazo previsto para os portos de São Francisco, Rio Grande, Pelotas e Pôrto Alegre.

Por outro ato efetuou o SET a 14a. autorização de embarque de 100 mil toneladas de trigo em grão, por conta das quotas devidas aos moinhos, a serem entregues com produto procedente da Argentina.

BENEFICIADAS

De acôrdo com a relação apresentada pelo Serviço de Expansão do Trigo, deverão ser beneficiadas com o cereal importado as cidades de Belém (2.411 toneladas); Fortaleza (6.201); Natal (4.115); Cabedelo .. (1.888); Recife (15.269); Salvador (7.603); Vitória (1.316); Rio de Janeiro (11.454); Niterói (2.890); Angra dos Reis (5.497); Corumbá ... (356); Santos (41.000 toneladas).

Jango desaconselha reivindicar IAPs agora

Diario Carioca

RIO DE JANEIRO, SÁBADO, 13 DE DEZEMBRO DE 1958

CISNES: O LAGO É NOSSO

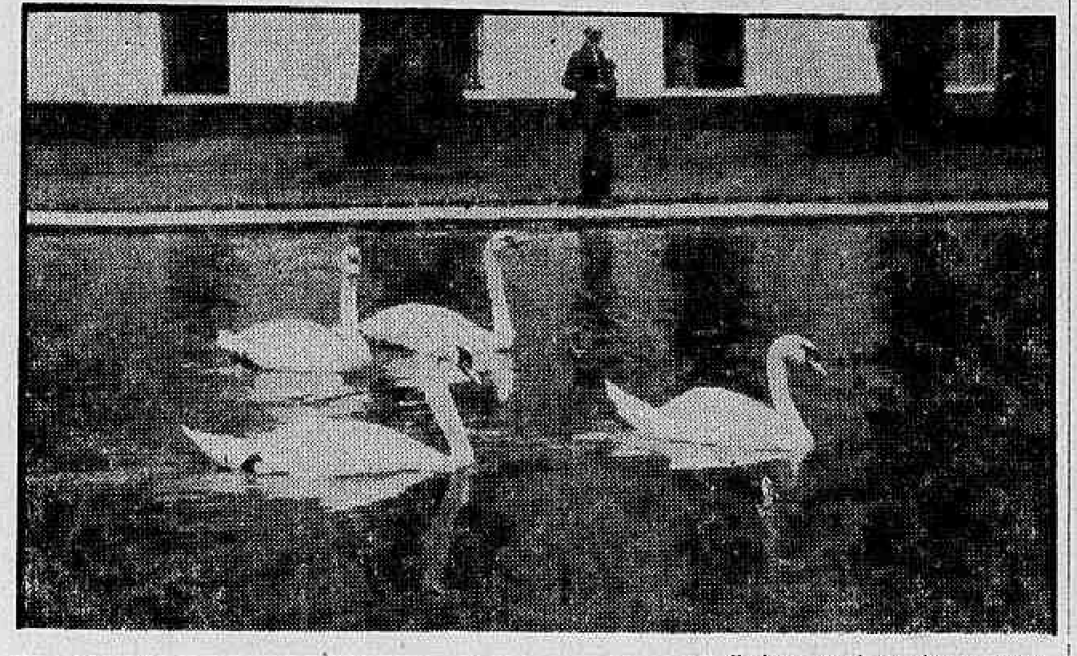

O Itamarati recebeu, ontem, os dois cisnes brancos oferecidos pelo Govêrno holandês, para substituir o casal recentemente falecido. Os quatro cisnes brasileiros, que há muitos anos moram no lago, entre as palmeiras imperiais da Casa de Rio Branco, não receberam com hospitalidade os holandeses recém-chegados, e segundo a colunista Pomona Politis (vêr sua coluna, na 6ª página) os círculos diplomáticos receiam no Itamarati uma "nova batalha dos Guararapes". — Na fôto, os seis cisnes nadam tranqüilos, antes das hostilidades

Ação dos marítimos

Os dirigentes sindicais marítimos, ferroviários e portuários vão reunir-se na próxima terça-feira, às 10 horas, na sede da Federação Nacional dos Marítimos com o objetivo de firmar um pacto de ação comum e dar início à campanha de massa reivindicando o pagamento do abono aos funcionários autárquicos.

Após essa reunião, pretendem os dirigentes sindicais percorrer os Estados para articular as entidades locais e obter sua adesão ao pacto de ação comum.

DESCONTENTAMENTO

Os marítimos, ferroviários e portuários, funcionários de autarquias têm manifestado aos dirigentes sindicais seu descontentamento por não terem direito ao abono, pois, segundo a Mensagem do Presidente da República sòmente as autarquias que não sejam deficitárias deverão pagar o abono.

(Conclui na pág. 11)

O ACÔRDO DOS GRÁFICOS

Os gráficos das casas de obras assinaram, ontem, um acôrdo de aumento salarial com seus empregadores na base de 27% para os salários até 15 mil e o fixo de Cr$ 3.750 para os salários superiores.

O aumento tem vigência a partir do último dia 19 de novembro e os trabalhadores que foram admitidos após o dia 18 de novembro de 1957 terão um aumento de 3% por mês de serviço.

Jângo: Institutos são 'batata quente'

— Não lhes entrego agora os Institutos e Caixas porque seria atirar uma batata-quente sôbre os trabalhadores — disse o sr. João Goulart à numerosa comissão de dirigentes sindicais que ontem compareceu ao seu gabinete no Monroe, a fim de entregar-lhe o resultado dos estudos feitos por determinação da 1ª Conferência Sindical Nacional sôbre a Lei da Previdência Social.

Feita a entrega das "recomendações" (25 laudas mimeografadas) dos trabalhadores para a modificação do projeto de lei da Previdência no Senado, seguiu-se uma conversa franca entre os líderes e o Vice-Presidente, fazendo os primeiros uma carga contra o Diretor do Departamento de Benefícios do IAPI, sr. Virgílio Gualberto.

GENERALIZAÇÃO

As queixas contra o IAPI foram tôdas relativas à não aplicação da Lei de Aposentadoria. Revelaram os presentes que apenas 3 aposentadorias foram concedidas no Rio e 27 em todo o país a despeito dos requerimentos já atingiram o número elevado. Isso em decorrência de entraves, apontados como ilegais, criados pelo DE do IAPI e pelos departamentos jurídicos de todos os Institutos.

Dizendo-se impressionados com os fatos que lhe eram narrados o sr. João Goulart convocou cinco dos dirigentes presentes para uma reunião às 9 horas de hoje com o Presidente do IAPI e diretor do Departamento de Benefícios daquele Instituto e um elemento do Departamento Jurídico. Nessa ocasião e na presença dos líderes reclamará o Vice-Presidente explicações daquelas autoridades, que lhe terão que explicar o que realmente se passa.

O MAIOR

Quando a carga contra o IAPI atingiu seu auge, um protesto surgiu de um cidadão que se declarou membro-fiscal daquele Instituto. Era o sr. Valdemar Luís Alves que, depois das alientos que e sr. José Raimundo foi um bom presidente para o IAPI afirmou (e insistiu) que o atual presidente daquele Instituto é o melhor que já houve lá, em todos os tempos.

Alguns protestos surgiram, concentrando-se, no entanto, as acusações contra o Diretor do DB do IAPI e os procuradores dos Institutos, que agem no sentido de impedir o cumprimento de uma lei Observando o sr. João Goulart que não é possível negar cumprimento a uma lei e assegurando que não há energicas providências para pôr um paradeiro aos abusos que lhe estavam sendo denunciados.

PREVIDÊNCIA

Recebendo as 25 páginas de "recomendações" para a modificação do projeto de Lei de Previdência que se encontra no Senado, o Vice-Presidente disse que falaria com franqueza, inclusive porque todos conhecem o seu pensamento a respeito do assunto. A despeito do empenho que êle e a bancada do seu partido colocam na satisfação das reivindicações dos trabalhadores, seria leviano e até faltaria à verdade se afirmasse que tais reivindicações seriam vitoriosas.

Todos sabem — disse o sr. Goulart — que há pontos de vista discordantes no Senado, quanto ao assunto. Há divergências até mesmo entre os próprios trabalhadores. E' o que se dá, por exemplo, com o dispositivo que estabelece o monopólio estatal dos seguros de acidentes do trabalho. A poucos minutos, o senador Juraci Magalhães, que lá estivera, lhe informara sua opinião diversa da dos trabalhadores.

DEFÔRA

Observou, então, que a despeito de todos os seus esforços e da bancada trabalhista, bem como de seus sentimentos com o sr. Filinto Müller, a Comissão de Justiça rejeitou, por um voto de diferença, o monopólio dos seguros de acidentes do trabalho. "Todo faremos para a vitória dêste postulado, mas é certo que travaremos uma luta duríssima, que poderemos perder, pois muitos são os senadores contrários à medida.

Adiantou, então, que tanto na Comissão de Serviço Público como em plenário, a bancada trabalhista tudo fará para a vitória do monopólio de seguros dos acidentes do trabalho, que daria aos Institutos um refôrço de recursos de que todos estão necessitados, inclusive para as modificações a serem feitas com a Lei de Previdência.

BATATA-QUENTE

Observaram os dirigentes sindicais que outro ponto importante para os trabalhadores é a entrega a êles dos cargos de direção dos Institutos, a serem exercidos por colegiados. Muito se falou a respeito, retornando as queixas contra as atuais administrações do IAPs, dizendo o sr. João Goulart, a certa altura, que não entregava agora os Institutos aos trabalhadores porque seria atirar-lhes uma batata-quente, tão ruim é a situação dêles.

— Se vocês quiserem, faço como fiz com o Instituto dos Marítimos e dos Bancários, mas será atirar sôbre os trabalhadores uma bata.

(Conclui na pág. 11)

NÃO CRÊ EM PAPAI NOEL

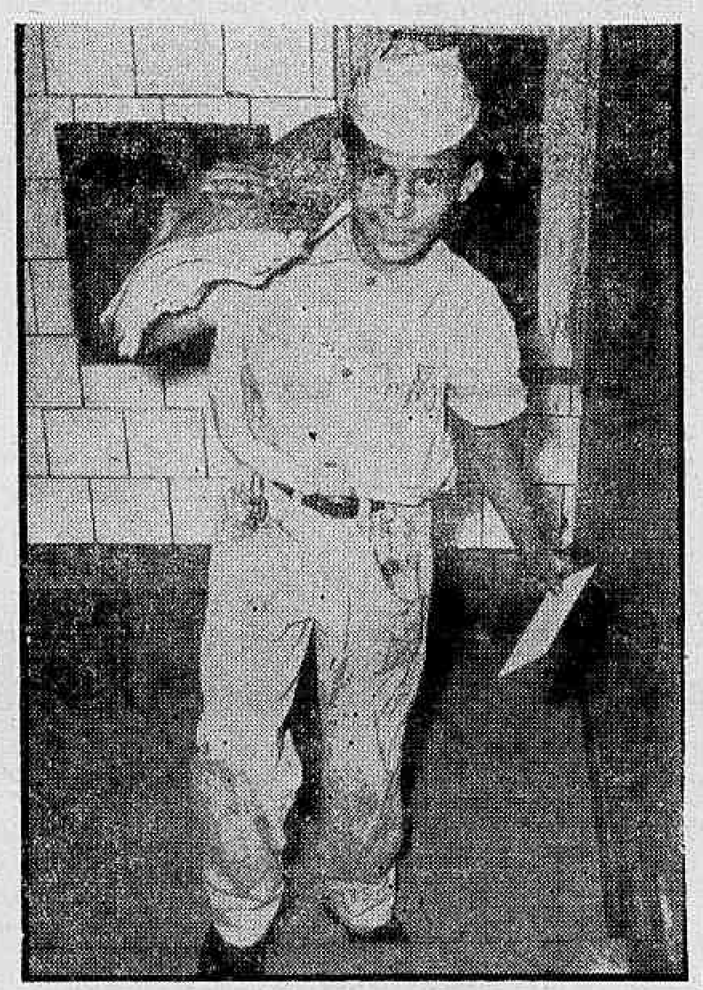

O pequeno jornaleiro Paulo Salvador de Araújo disse que não acredita em Papai Noel mas, ainda assim, escreveu a sua "Carta de Natal", que veio entregar ontem em nossa redação

Pequeno jornaleiro traz Carta de Natal

Embora não acredite em Papai Noel, o pequeno jornaleiro e estudante Paulo Salvador de Araújo veio ontem à nossa redação, a fim de trazer a sua "Carta de Natal", habilitando-se, assim, aos prêmios (bicicletas e motociclos) oferecidos pela Fábrica "Gulliver" aos vencedores daquele certame instituído pelo DC.

Além das centenas de cartas que temos recebido, pelo correio, procedentes de todos os Estados do Brasil, inúmeros são os estudantes (e pais de estudantes) que têm comparecido à redação do DC, para entregar pessoalmente as próprias cartas (e as dos filhos), escritas segundo as instruções que divulgamos diàriamente.

JORNALEIRO

Entre os que ontem nos trouxeram as suas cartas, estêve o «Sã», Paulo Salvador de Araújo, aluno do 3º ano primário da escola mantida pela Casa do Pequeno Jornaleiro. Paulo, que tem oito anos, e o seu irmão mais velho, Fernando, também pequeno jornaleiro, são os «donos» da banca que funciona na porta do edifício do DC.

Quando o repórter lhe perguntou se acreditava em «Papai Noel», Paulo deu uma gargalhada e acenou negativamente com a cabeça. Disse que não sabe andar de bicicleta, mas pretende aprender, caso ganhe um dos prêmios.

— E se você ganhar um motociclo «Gulliveles»? Como é que vai ser? perguntou o repórter.

— Guardo e depois de crescido andarei nêle.

QUER SER REDATOR

Paulo Salvador é o jornaleiro do DC. Tôdas as tardes, jornais e revistas ao ombro, vai entrando, com pontualidade, nos vários Departamentos do nosso jornal, oferecendo sua mercadoria.

— Quando crescer, disse-nos o pequeno jornaleiro, vou ser jornalista e pretendo ser redator do DIARIO CARIOCA.

UM PAI

Também o médico José Gervais, nosso leitor, veio especialmente ao Departamento de Promoções depositar na urna as cartinhas dos seus dois filhos Antônio Carlos e José, ambos do Melo e Sousa.

— Meus filhos disse-nos o sr. Gervais, viram a «Carta» e eis-

(Conclui na pág. 11)

FAB tem escolinha de mecânicos em S. Paulo

O menino Alfredo Mariano, de 14 anos, órfão, chegou arfando ao Campo de Marte, em São Paulo. Estava descalço e cansado. Procurou o major Flores e foi dizendo: "Olhe, major. Eu vim de Sorocaba, a pé. Vim aprender a consertar aviões para a FAB, na escolinha de aprendizes do Parque de Aeronáutica de S. Paulo. Tem uma vaga aí?"

Os cem quilômetros que separam a cidade de Sorocaba da Capital paulista foram vencidos por Mariano que aqui e alí, mudava de condução, sempre de "carona". Por uma concessão especial, o menino foi dispensado do exame de seleção e matriculado na Escola Regimental de Aprendizagem, do Parque paulista e, hoje, é o primeiro aluno na especialidade de Sistema Hidráulico.

RENOVACÃO CONSTANTE

Os antigos mecânicos especializados da Aeronáutica ou se apesentam ou se transferem para a aviação comercial em busca de salários mais vantajosos E' de todo impossível prendê-los na FAB. Foi porisso que o Diretor do Parque criou a Escola.

A Escola funciona em dois períodos: um ano dedicado à teoria geral e prática de oficina e um outro de especialização. No primeiro ano os meninos de 13 a 16 anos (habilitados em exame de seleção) estudam português, aritmética, desenho e tecnologia, além de noções de higiene e educação física.

No segundo ano, especializam-se em qualquer dos ramos que no primeiro ano demons-

(Conclui na pag. 11)

CENAS DO INCÊNDIO DE ONTEM

Na foto, à esquerda, bombeiros tentam da escada apagar as chamas no interior das lojas. No alto, o sr. João Silva Gomes, proprietário de uma das lojas, amparado por amigos. Em baixo, ao centro, o bombeiro João Luís Tôrres, atingido por um estilhaço de vidro, ao ser conduzido para a ambulância; e à direita, o sr. Valter Gonçalves Gomes querendo penetrar na loja em chamas, do que é impedido por um policial

Incendio destrói lojas do Centro

Incêndio de grandes proporções, possivelmente causado por um curto-circuito nas instalações elétricas, destruiu, na tarde de ontem, o prédio n.º 157 da Rua Buenos Aires, onde funcionavam as lojas "Esquina das Atualidades" e "Camisaria Silva Gomes", causando prejuízos avaliados em quase Cr$ 10 milhões.

No combate às chamas ficaram feridos os bombeiros João Luís Tôrres, Constantino Baffann, Natanael Bastos da Silva e Durval dos Santos, todos atingidos por estilhaços de vidro. O primeiro recebeu profundo corte na região jugular e está internado no Hospital Aristarco Pessoa.

POPULARES ALERTARAM

Estavam os srs. Antônio Rodrigues Ferreira Neves e Henrique Silvestre Batista trabalhando nas dependências da loja "Esquina das Atualidades", quando foram alertados por um grupo de populares, a gritar-lhes que o prédio estava em chamas. O sr Neves é, juntamente com o sr. Izap Fain, o dono da loja, chammando-se a firma proprietária "Fain e Cia. Ltda", e o sr. Batista é o gerente e administrador dos negócios de ambos. Constatando que realmente o prédio estava pegando fogo, êles telefonaram para o Corpo de Bombeiros e ao local compareceram três guarnições do Quartel Central.

O combate às chamas foi ràpidamente iniciado. Mas, por encontrar material de combustão fácil, as chamas se alastraram, sendo preciso vir em socorro dos bombeiros do Quartel Central, diversas guarnições dos postos de Vila Isabel, Cais do Pôrto, Praça da Bandeira, Catete e carros-pipas do pôsto de Humaitá. Nesta altura os coronéis Rufino e Sousa Aguira comandavam os trabalhos dos bombeiros.

Enorme massa popular comprimia-se diante do prédio tomado por enormes labaredas. A viatura da rádiopatrulha nº 83, que atendeu à ocorrência, solicitou da Tôrre auxílio para o policiamento, tendo comparecido à Rua Buenos Aires um choque da Polícia Militar composto de 20 homens. Um cordão de isolamento foi feito pelo Serviço de Polícia do Corpo de Bombeiros. Como a água no local fôsse escassa,

(Conclui na pág. 11)

FOGO!... PREVINA-SE!...

Consulte hoje mesmo o nosso Departamento de Engenharia de Proteção do Fogo e ao Trabalho.

DIAS GARCIA
IMPORTADORA S. A.
VISC. INHAÚMA, 23-25 - TEL. 43-4965

Light pagará o abono dêste mês

Os motorneiros e condutores de bondes, em assembléia ontem realizada, decidiram suspender a greve que pretendiam deflagrar hoje, em virtude da diretoria da Light haver enviado ao sindicato um ofício comunicando que pagará o abono correspondente a êste mês.

Decidiram, ainda, os trabalhadores em carris urbanos iniciar imediata campanha reivindicando que a Light continue a pagar o abono até o mês de maio, quando terminará o acôrdo salarial vigente.

CONTATOS

A assembléia autorizou as diretorias do sindicato, da federação e da confederação a promover entendimentos com as autoridades, no sentido de obter uma fórmula capaz de fazer com que a Light pague o abono até o mês de maio.

Segundo os diretores do Sindicato dos Trabalhadores em Carris Urbanos, em maio a Light deverá reajustar novamente os salários da classe, quando será resolvido o problema de majoração das tarifas pleiteado pela emprêsa.

Os trabalhadores em carris urbanos ameaçavam deflagrar greve devido à emprêsa haver comunicado a suspensão do pagamento do abono, acordado no último mês de maio, em virtude da Prefeitura não haver concedido o empréstimo que prometeu para cobrir a majoração salarial de seus empregados.

Ontem, porém, os dirigentes do Sindicato dos Trabalhadores em Carris Urbanos avistaram-se com os srs. João Goulart e Sá Ferreira Alvim, conseguindo que o Banco da Prefeitura concedesse à Light o devido empréstimo, solucionando temporàriamente o problema.

Pessoal de vôo quer salário padronizado

Reivindicando a padronização salarial do pessoal de vôo, os diretores do Sindicato Nacional dos Aeronautas reuiram-se ontem, pela manhã, com os dirigentes do sindicato patronal, que se comprometeram responder ao pedido num novo encontro que promoverão na próxima sexta-feira.

Os líderes aeronautas pediram, ainda, que, enquanto não fôr padronizado o salário da classe, seja concedido um abono provisório, face à elevação do custo de vida ocorrida após a assinatura do acôrdo vigente.

CUSTO OPERACIONAL

Alegam os dirigentes do Sindicato dos Aeronautas que a padronização dos salários seria benéfica às próprias emprêsas, que teriam, assim, nivelado o custo operacional dos aviões. Salientam que as emprêsas que pagam os salários mais baixos concorrem deslealmente com as suas congêneres.

Para estudar a padronização salarial, os aeronautas propuseram a formação de uma comissão mista, composta de representantes de empregados e empregadores, que terá a incumbência de fixar os novos níveis.

Os diretores do sindicato patronal comprometeram-se a consultar às emprêsas, a fim de dar uma resposta na reunião de sexta-feira.

JK tão conhecido na Itália quanto italiano

"A visita do presidente Gronchi ao Brasil está produzindo efeitos superiores aos esperados por ambos os países", declarou ao DC o industrial Antônio Massari, ao desembarcar, na tarde de ontem, no Aeroporto Internacional do Galeão, de um avião procedente da Itália.

No mesmo avião, viajaram o Diretor-Industrial da Fábrica Nacional de Motores, sr. Túlio Araripe e o sr. Guri, representante do Banco Nacional de Desenvolvimento Econômico junto à GEIA, além do comendador Piccolo, industrial italiano, proprietário de várias fábricas na Itália, São Paulo e Argentina.

VISITA PRESIDENCIAL

"A visita do presidente Gronchi ao Brasil trouxe como resultado imediato o estreitamento das relações ítalo-brasileiras. O presidente Juscelino Kubitschek, hoje em dia, é tão conhecido na Itália como qualquer político italiano, devido a sua ação desassom-

(Conclui na pag. 11)

Mínimo no E. do Rio

Os dirigentes sindicais operários do Estado do Rio, em reunião ontem realizada na Delegacia Regional da CNTI, resolveram desistir de reivindicar o salário-mínimo de Cr$ 8.250,00 desde que seja fixado para os trabalhadores fluminenses um mínimo idêntico ao do Distrito Federal.

Essa decisão foi tomada, ontem pela manhã, em Niterói, durante a reunião do Conselho Consultivo Regional (Estado do Rio) da Confederação Nacional dos Trabalhadores na Indústria.

Alegando que o custo de vida no Estado do Rio é igual (e às vezes superior) ao do Distrito Federal, os dirigentes sindicais fluminenses afirmam-se dispostos a não aceitar salário-mínimo inferior ao que fôr fixado para os trabalhadores desta capital.

Durante a reunião, salientaram os dirigentes sindicais que a fixação para o Estado do Rio de um salário-mínimo inferior ao do Distrito Federal poderá causar grande descontentamento entre os trabalhadores fluminenses, com conseqüências imprevisíveis.

GELÉIA REAL, UM BLEFE ?

Médico vê desbragada exploração comercial

O médico Aluísio Marques, nutricionista da Clínica São Vicente, declarou ao DC, na tarde de ontem, que se fôsse possível separar-se o que há de exagêro e exploração leiga sôbre a "Geléia Real", os médicos poderiam chegar a uma conclusão definitiva sôbre as qualidades do produto, que, segundo êle, "é domínio da mais desbragada exploração comercial".

Para atingir-se êsse objetivo — disse o entrevistado — seria necessário que a indicação do emprêgo da "Geléia" tivesse origem no caso clínico observado pelos médicos.

EXPLORAÇÃO COMERCIAL

"Freqüentemente, os médicos se abstêm de pronunciar-se sôbre a "Geléia Real" porque está havendo grande tumulto e exploração em tôrno dela" declarou o dr. Aluízio Marques. "Entretanto, devemos recordar que se é verdade que na história de terapêutica há numerosos exemplos de medicamentos que provieram da experiência popular, o certo é que tais agentes tiveram sanção posterior da observação clínica, e dessa forma foram incorporados ao arsenal terapêutico Tal se poderia passar com o caso da famosa "Geléia Real" de abelhas, produto hoje do domínio de mais desbragada exploração comercial".

EXAGÊROS

"Ora, se fôsse possível — continuou o entrevistado — como espero que o seja, escoimar o que há de exagêro e de exploração leiga, ficariam os médicos mais à vontade para produzirem o seu veredido, uma vez que as observações clínicas continuam a ser feitas por profissionais idôneos e criteriosos. Para tanto faz-se mister que a indicação do emprêgo do produto contendo "Geléia Real" tenha origem no caso clínico observado por médicos, assim reduzindo a curiosidade popular e a iniciativa leiga do assunto. Creio que se os médicos se dispusessem a realizar observações cuidadosas sôbre certas propriedades terapêuticas da geléia, que parecem inegáveis, chegar-se-ia a um juizo definitivo. Sei que há colegas legitimamente empenhados nesta tarefa, e os resultados que se referem com base a produto autêntico, alguns já do conhecimento da classe médica e de preço módico, permitem que se espere pronunciamento sa-

(Conclui na página 11)

REIVINDICAÇÕES DOS SERVIDORES

Concentração, ontem, nas escadarias da Câmara dos funcionários que foram levar emendas ao projeto de lei que lhes concede aumento

INDUSTRIAL DE VOLTA

No Galeão, pouco depois de desembarcar do avião que o trouxe da Itália, o industrial Massari palestra com o comendador Piccolo e com nosso companheiro

Emendas ao abono

Milhares de funcionários públicos concentrados, ontem, nas escadarias da Câmara Federal assistiram à entrega, por seus líderes, das emendas propostas à Mensagem enviada pelo Presidente da República, referente ao aumento de vencimentos dos servidores da União.

Nessas emendas os líderes do funcionalismo podem que o aumento seja pago a partir de janeiro e que os autárquicos sejam também beneficiados.

COM RECURSOS

As emendas foram entregues pelo sr. Lício Hauer, presidente da União Nacional dos Servidores Públicos, ao deputado Benjamin Farah, representante do Presidente da Câmara Federal.

Em seus discursos, os srs. Lício Hauer, Edgard Leite Ferreira, secretário da Confederação Nacional dos Servidores Públicos, Expedito Borja, representante da Federação Nacional dos Marítimos, José Soares, presidente da União dos Ferroviários do Brasil, e Alberto Santos, presidente da União dos Previdenciários, afirmaram que os servidores públicos estão dispostos a obter o paga-

(Conclui na página 11)